

**Сведения о праве собственности на помещения в МКД**

Кадастровый номер МКД, в пределах которого расположены помещения: 86:10:0101129:1674

Помещения принадлежат на праве собственности: ООО УК "Центр Менеджмент" Д.У. ЗПИФ комбинированным "СПС Югория"

Номер помещения (квартиры)	Адрес	Кадастровый номер	номер записи о государственной регистрации в ЕГРН	дата снесения записи о гос. регистрации	площадь по выписке из ЕГРН
1	ХМАО-Югра, город Сургут, ул. Есенина дом 4	86:10:0101129:1675	86:10:0101129:1675-86/058/2018-1	26.04.2018	66,7
2	ХМАО-Югра, город Сургут, ул. Есенина дом 4	86:10:0101129:1676	86:10:0101129:1676-86/140/2018-1	08.05.2018	43,2
3	ХМАО-Югра, город Сургут, ул. Есенина дом 4	86:10:0101129:1677	86:10:0101129:1677-86/140/2018-1	08.05.2018	43,2
4	ХМАО-Югра, город Сургут, ул. Есенина дом 4	86:10:0101129:1678	86:10:0101129:1678-86/140/2018-1	08.05.2018	67
5	ХМАО-Югра, город Сургут, ул. Есенина дом 4	86:10:0101129:1679	86:10:0101129:1679-86/056/2018-1	05.05.2018	66,7
6	ХМАО-Югра, город Сургут, ул. Есенина дом 4	86:10:0101129:1680	86:10:0101129:1680-86/140/2018-1	08.05.2018	43,2
7	ХМАО-Югра, город Сургут, ул. Есенина дом 4	86:10:0101129:1681	86:10:0101129:1681-86/058/2018-1	15.05.2018	43,2
8	ХМАО-Югра, город Сургут, ул. Есенина дом 4	86:10:0101129:1682	86:10:0101129:1682-86/140/2018-1	08.05.2018	67
9	ХМАО-Югра, город Сургут, ул. Есенина дом 4	86:10:0101129:1683	86:10:0101129:1683-86/051/2018-1	08.05.2018	66,7
10	ХМАО-Югра, город Сургут, ул. Есенина дом 4	86:10:0101129:1684	86:10:0101129:1684-86/140/2018-1	08.05.2018	43,2
11	ХМАО-Югра, город Сургут, ул. Есенина дом 4	86:10:0101129:1685	86:10:0101129:1685-86/140/2018-1	08.05.2018	43,2
12	ХМАО-Югра, город Сургут, ул. Есенина дом 4	86:10:0101129:1686	86:10:0101129:1686-86/140/2018-1	08.05.2018	67
13	ХМАО-Югра, город Сургут, ул. Есенина дом 4	86:10:0101129:1687	86:10:0101129:1687-86/051/2018-1	08.05.2018	66,7
14	ХМАО-Югра, город Сургут, ул. Есенина дом 4		находится на госрегистрации		
15	ХМАО-Югра, город Сургут, ул. Есенина дом 4	86:10:0101129:1689	86:10:0101129:1689-86/137/2018-1	08.05.2018	43,2
16	ХМАО-Югра, город Сургут, ул. Есенина дом 4	86:10:0101129:1690	86:10:0101129:1690-86/051/2018-1	08.05.2018	67
17	ХМАО-Югра, город Сургут, ул. Есенина дом 4	86:10:0101129:1691	86:10:0101129:1691-86/140/2018-1	08.05.2018	66,7
18	ХМАО-Югра, город Сургут, ул. Есенина дом 4	86:10:0101129:1692	86:10:0101129:1692-86/140/2018-1	08.05.2018	43,2
19	ХМАО-Югра, город Сургут, ул. Есенина дом 4	86:10:0101129:1693	86:10:0101129:1693-86/058/2018-1	14.05.2018	43,2
20	ХМАО-Югра, город Сургут, ул. Есенина дом 4	86:10:0101129:1694	86:10:0101129:1694-86/139/2018-1	08.05.2018	67
21	ХМАО-Югра, город Сургут, ул. Есенина дом 4	86:10:0101129:1695	86:10:0101129:1695-86/139/2018-1	08.05.2018	66,7
22	ХМАО-Югра, город Сургут, ул. Есенина дом 4	86:10:0101129:1696	86:10:0101129:1696-86/051/2018-1	08.05.2018	43,2
23	ХМАО-Югра, город Сургут, ул. Есенина дом 4	86:10:0101129:1697	86:10:0101129:1697-86/139-2018-1	08.05.2018	43,2
24	ХМАО-Югра, город Сургут, ул. Есенина дом 4	86:10:0101129:1698	86:10:0101129:1698-86/139/2018-1	08.05.2018	67
25	ХМАО-Югра, город Сургут, ул. Есенина дом 4	86:10:0101129:1699	86:10:0101129:1699-86/043/2018-1	16.05.2018	66,7
26	ХМАО-Югра, город Сургут, ул. Есенина дом 4	86:10:0101129:1700	86:10:0101129:1700-86/051/2018-1	08.05.2018	43,2
27	ХМАО-Югра, город Сургут, ул. Есенина дом 4		находится на госрегистрации		
28	ХМАО-Югра, город Сургут, ул. Есенина дом 4	86:10:0101129:1702	86:10:0101129:1702-86/139/2018-1	08.05.2018	67
29	ХМАО-Югра, город Сургут, ул. Есенина дом 4	86:10:0101129:1703	86:10:0101129:1703-86/051/2018-1	08.05.2018	66,7
30	ХМАО-Югра, город Сургут, ул. Есенина дом 4	86:10:0101129:1704	86:10:0101129:1704-86/140/2018-1	08.05.2018	43,2
31	ХМАО-Югра, город Сургут, ул. Есенина дом 4	86:10:0101129:1705	86:10:0101129:1705-86/043/2018-1	17.05.2018	43,2
32	ХМАО-Югра, город Сургут, ул. Есенина дом 4	86:10:0101129:1706	86:10:0101129:1706-86/058/2018-1	27.04.2018	67
33	ХМАО-Югра, город Сургут, ул. Есенина дом 4	86:10:0101129:1707	86:10:0101129:1707-86/140/2018-1	14.05.2018	66,7
34	ХМАО-Югра, город Сургут, ул. Есенина дом 4	86:10:0101129:1708	86:10:0101129:1708-86/058/2018-1	27.04.2018	43,2
35	ХМАО-Югра, город Сургут, ул. Есенина дом 4	86:10:0101129:1709	86:10:0101129:1709-86/058/2018-1	27.04.2018	43,2
36	ХМАО-Югра, город Сургут, ул. Есенина дом 4	86:10:0101129:1710	86:10:0101129:1710-86/058/2018-1	27.04.2018	67
37	ХМАО-Югра, город Сургут, ул. Есенина дом 4	86:10:0101129:1711	86:10:0101129:1711-86/058/2018-1	27.04.2018	66,7
38	ХМАО-Югра, город Сургут, ул. Есенина дом 4	86:10:0101129:1712	86:10:0101129:1712-86/056/2018-1	11.05.2018	43,2
39	ХМАО-Югра, город Сургут, ул. Есенина дом 4	86:10:0101129:1713	86:10:0101129:1713-86/140/2018-1	11.05.2018	43,2
40	ХМАО-Югра, город Сургут, ул. Есенина дом 4	86:10:0101129:1714	86:10:0101129:1714-86/137/2018-1	07.05.2018	67
41	ХМАО-Югра, город Сургут, ул. Есенина дом 4	86:10:0101129:1715	86:10:0101129:1715-86/043/2018-1	15.05.2018	66,7

43,2

43,2













336	ХМАО-Югра, город Сургут, ул. Есенина дом 4	86:10:0101129:2010	86:10:0101129:2010-86/058 /2018-1	30.05.2018	27,5	
337	ХМАО-Югра, город Сургут, ул. Есенина дом 4	86:10:0101129:2011	86:10:0101129:2011-86/058 /2018-1	30.05.2018	23,5	
338	ХМАО-Югра, город Сургут, ул. Есенина дом 4	86:10:0101129:2012	86:10:0101129:2012-86/140 /2018-1	28.05.2018	47,3	
339	ХМАО-Югра, город Сургут, ул. Есенина дом 4	86:10:0101129:2013	86:10:0101129:2013-86/058 /2018-1	30.05.2018	71	
340	ХМАО-Югра, город Сургут, ул. Есенина дом 4	86:10:0101129:2014	86:10:0101129:2014-86/ 139/2018-1	30.05.2018	36	
341	ХМАО-Югра, город Сургут, ул. Есенина дом 4	86:10:0101129:2015	86:10:0101129:2015-86/140 /2018-1	28.05.2018	36	
342	ХМАО-Югра, город Сургут, ул. Есенина дом 4	86:10:0101129:2016	86:10:0101129:2016-86/ 140/2018-1	28.05.2018	36	
343	ХМАО-Югра, город Сургут, ул. Есенина дом 4	86:10:0101129:2017	86:10:0101129:2017-86/140 /2018-1	28.05.2018	36	
344	ХМАО-Югра, город Сургут, ул. Есенина дом 4	86:10:0101129:2018	86:10:0101129:2018-86/140 /2018-1	28.05.2018	36	
345	ХМАО-Югра, город Сургут, ул. Есенина дом 4	86:10:0101129:2019	86:10:0101129:2019-86/057 /2018-1	30.05.2018	28,7	
346	ХМАО-Югра, город Сургут, ул. Есенина дом 4	86:10:0101129:2020	86:10:0101129:2020-86/140 /2018-1	28.05.2018	23,5	
347	ХМАО-Югра, город Сургут, ул. Есенина дом 4	86:10:0101129:2021	86:10:0101129:2021-86/ 057/2018-1	30.05.2018	23,5	
348	ХМАО-Югра, город Сургут, ул. Есенина дом 4	86:10:0101129:2022	86:10:0101129:2022-86/057 /2018-1	30.05.2018	47,5	
349	ХМАО-Югра, город Сургут, ул. Есенина дом 4	86:10:0101129:2023	86:10:0101129:2023-86/140 /2018-1	23.05.2018	27,5	
350	ХМАО-Югра, город Сургут, ул. Есенина дом 4	86:10:0101129:2024	86:10:0101129:2024-86/ 057/2018-1	24.05.2018	23,5	
351	ХМАО-Югра, город Сургут, ул. Есенина дом 4	86:10:0101129:2025	86:10:0101129:2025-86/139 /2018-1	24.05.2018	47,3	
352	ХМАО-Югра, город Сургут, ул. Есенина дом 4	86:10:0101129:2026	86:10:0101129:2026-86/ 057/2018-1	25.05.2018	71	
353	ХМАО-Югра, город Сургут, ул. Есенина дом 4	86:10:0101129:2027	86:10:0101129:2027-86/057 /2018-1	24.05.2018	36	
354	ХМАО-Югра, город Сургут, ул. Есенина дом 4	86:10:0101129:2028	86:10:0101129:2028-86/058 /2018-1	01.06.2018	36	
355	ХМАО-Югра, город Сургут, ул. Есенина дом 4	86:10:0101129:2029	86:10:0101129:2029-86/057 /2018-1	30.05.2018	36	
356	ХМАО-Югра, город Сургут, ул. Есенина дом 4	86:10:0101129:2030	86:10:0101129:2030-86/139 /2018-1	30.05.2018	36	
357	ХМАО-Югра, город Сургут, ул. Есенина дом 4	86:10:0101129:2031	86:10:0101129:2031-86/139 /2018-1	30.05.2018	36	
358	ХМАО-Югра, город Сургут, ул. Есенина дом 4	86:10:0101129:2032	86:10:0101129:2032-86/057 /2018-1	30.05.2018	28,7	
359	ХМАО-Югра, город Сургут, ул. Есенина дом 4	86:10:0101129:2033	86:10:0101129:2033-86/140 /2018-1	30.05.2018	23,5	
360	ХМАО-Югра, город Сургут, ул. Есенина дом 4	86:10:0101129:2034	86:10:0101129:2034-86/ 057/2018-1	31.05.2018	23,5	
361	ХМАО-Югра, город Сургут, ул. Есенина дом 4	86:10:0101129:2035	86:10:0101129:2035-86/057 /2018-1	31.05.2018	47,5	
362	ХМАО-Югра, город Сургут, ул. Есенина дом 4	86:10:0101129:2036	86:10:0101129:2036-86/139 /2018-1	31.05.2018	27,5	
363	ХМАО-Югра, город Сургут, ул. Есенина дом 4	86:10:0101129:2037	86:10:0101129:2037-86/139/2018-1	31.05.2018	23,5	
364	ХМАО-Югра, город Сургут, ул. Есенина дом 4	86:10:0101129:2038	86:10:0101129:2038-86/139 /2018-1	31.05.2018	47,3	
365	ХМАО-Югра, город Сургут, ул. Есенина дом 4	86:10:0101129:2039	86:10:0101129:2039-86/139 /2018-1	31.05.2018	71	
366	ХМАО-Югра, город Сургут, ул. Есенина дом 4	86:10:0101129:2040	86:10:0101129:2040-86/ 057/2018-1	31.05.2018	36	
367	ХМАО-Югра, город Сургут, ул. Есенина дом 4	86:10:0101129:2041	86:10:0101129:2041-86/139 /2018-1	31.05.2018	36	
368	ХМАО-Югра, город Сургут, ул. Есенина дом 4	86:10:0101129:2042	86:10:0101129:2042-86/139 /2018-1	31.05.2018	36	
369	ХМАО-Югра, город Сургут, ул. Есенина дом 4	86:10:0101129:2043	86:10:0101129:2043-86/139 /2018-1	24.05.2018	36	
370	ХМАО-Югра, город Сургут, ул. Есенина дом 4	86:10:0101129:2044	86:10:0101129:2044-86/139 /2018-1	24.05.2018	36	
371	ХМАО-Югра, город Сургут, ул. Есенина дом 4	86:10:0101129:2045	86:10:0101129:2045-86/139 /2018-1	24.05.2018	28,7	
372	ХМАО-Югра, город Сургут, ул. Есенина дом 4	86:10:0101129:2046	86:10:0101129:2046-86/ 058/2018-1	28.05.2018	23,5	
373	ХМАО-Югра, город Сургут, ул. Есенина дом 4	86:10:0101129:2047	86:10:0101129:2047-86/058 /2018-1	28.05.2018	23,5	
374	ХМАО-Югра, город Сургут, ул. Есенина дом 4	86:10:0101129:2048	86:10:0101129:2048-86/058 /2018-1	01.06.2018	47,5	
				<b>Итого по жилым:</b>	<b>15569,8</b>	<b>955,9</b>
Номер помещения (нежилые)	Адрес	Кадастровый номер	номер записи о государственной регистрации в ЕГРН	дата снесения записи о гос. регистрации	площадь по выписке из ЕГРН	
01-18-01	ХМАО-Югра, город Сургут, ул. Есенина дом 4	86:10:0101129:2052	86:10:0101129:2052-86/139/2018-23	24.05.2018	7	
02-18-02	ХМАО-Югра, город Сургут, ул. Есенина дом 4	86:10:0101129:3514	86:10:0101129:3514-86/043/2018-1	23.04.2018	7	
03-18-01	ХМАО-Югра, город Сургут, ул. Есенина дом 4	86:10:0101129:2056	86:10:0101129:2056-86/052/2018-1	20.04.2018	7	
03-00-05	ХМАО-Югра, город Сургут, ул. Есенина дом 4	86:10:0101129:2062	86:10:0101129:2062-86/043/2018-1	27.04.2018	564,4	
				<b>Итого по нежилым:</b>	<b>585,4</b>	
<b>ИТОГО:</b>						<b>16 155,20</b>



Собственник: ООО УК "Система Менеджмент" Д.У. ЗПИФ комбинированным "СПС Югория", генеральный директор Грачева И.П.

Управляющая организация: ООО УК "Система", директор Гапонов А.В.



**Приложение №2**  
к протоколу №1 от 30.08.2018 г  
единственного собственника помещений  
в многоквартирном доме, расположенном по адресу:  
Российская Федерация, Ханты-Мансийский автономный округ-Югра,  
г. Сургут, ул. Есенина, дом № 4

**Состав общего имущества МКД.**

В состав общего имущества МКД, принадлежащего на праве общей долевой собственности всем собственникам помещений в МКД входит:

- помещения в МКД, не являющиеся частями принадлежащих на праве частной собственности жилых и/или нежилых помещений в МКД, и предназначенные для обслуживания более одного жилого и/или нежилого помещения в МКД (помещения общего пользования), в том числе межквартирные лестничные площадки, лестницы, коридоры;

- иное оборудование, обслуживающее более одного помещения в МКД;

- крыша;

- ограждающие несущие конструкции МКД (включая фундаменты, несущие стены, плиты перекрытий, балконные (лоджии) плиты, несущие колонны и иные ограждающие несущие конструкции);

- ограждающие ненесущие конструкции МКД, обслуживающие более одного жилого и/или нежилого помещения (включая окна и двери помещений общего пользования, перила, парапеты и иные ограждающие ненесущие конструкции);

- фасад МКД;

- архитектурно-художественная подсветка на фасаде МКД;

- остекление лоджий;

- механическое, электрическое, санитарно-техническое и иное оборудование, находящееся в МКД за пределами или внутри помещений и обслуживающее более одного жилого и/или нежилого помещения;

- внутридомовые инженерные системы холодного водоснабжения, состоящие из стояков, ответвлений от стояков до первого отключающего устройства, расположенного на ответвлениях от стояков, указанных отключающих устройств, коллективных (общедомовых) приборов учета холодной воды, первых запорно-регулирующих кранов на отводах внутриквартирной разводки от стояков, а также механического, электрического, санитарно-технического и иного оборудования, расположенного на этих сетях;

- внутридомовая инженерная система водоотведения, состоящая из канализационных выпусков, фасонных частей (в том числе отводов, переходов, патрубков, ревизий, крестовин, тройников), стояков, заглушек, вытяжных труб, водосточных воронок, прочисток, ответвлений от стояков до первых стыковых соединений, а также другого оборудования, расположенного в этой системе;

- внутридомовая система отопления, которая включает в себя стояки с разводкой в помещениях общего пользования и в помещениях собственников, обогревающие элементы, регулируемую и запорную арматуру, коллективный (общедомовой) прибор учета тепловой энергии, а также другое оборудование, расположенное на этих сетях;

- внутридомовая система электроснабжения, состоящая из вводных шкафов, вводно-распределительных устройств, аппаратуры защиты, контроля и управления, коллективных (общедомовых) приборов учета электрической энергии, этажных щитков и шкафов, осветительных установок помещений общего пользования, электрических установок систем дымоудаления, систем автоматической пожарной сигнализации внутреннего противопожарного водопровода, грузовых, пассажирских лифтов, автоматически запирающихся устройств дверей подъездов МКД, сетей (кабелей) от внешней границы, установленной в соответствии с законодательством РФ, до индивидуальных, общих (квартирных) приборов учета электрической энергии, а также другого электрического оборудования, расположенного на этих сетях;

- сеть электроснабжения 0,4кВ;

- земельный участок, на котором расположен МКД, с элементами озеленения и благоустройства;

- дорожные знаки, установленные на местности (на земельном участке, на котором расположен МКД) (включаются в состав общего имущества МКД с момента установки);

- Система домофонии и видеонаблюдения, обустроенные в местах общего пользования МКД. Система домофонии и видеонаблюдения включаются в состав общедомового имущества МКД с

момента их установки в местах общего пользования МКД. Система домофони, входящая в состав общего имущества МКД включает в себя: установленные на входных дверях запирающие устройства, блоки управления, а также инженерная часть (слаботочные сети, и другое оборудование, необходимое для нормальной работоспособности системы) разведённые в каждом подъезде по этажам до «входа» в жилые помещения (квартиры). Система видеонаблюдения, входящая в состав общего имущества МКД включает в себя: установленные видеокамеры в лифтовых холлах на первом этаже каждого подъезда и по периметру МКД на фасаде МКД с сопутствующей инженерной разводкой обеспечивающей работу видеокамер.

- иные объекты, не являющиеся частной собственностью и предназначенные для обслуживания, эксплуатации и благоустройства МКД.

Состав общего имущества МКД определяется в соответствии с законодательством РФ, решениями собственников помещений в МКД, а также с учётом сведений, содержащихся в Едином государственном реестре недвижимости.

Если состав общего имущества МКД изменился, соответственно управляющая организация оказывает услуги (выполняет работы) и рассчитывает за это плату исходя из изменившегося состава общего имущества МКД, а собственники помещений в МКД оплачивают услуги (работы), оказываемые управляющей организацией исходя из изменившегося состава общего имущества МКД.

Относительно инженерной системы: отнесение её к общему имуществу МКД или отнесение её определённой части к частной собственности, определяется на основании актов разграничения балансовой принадлежности, записей о государственной регистрации права собственности в Едином государственном реестре недвижимости, а также решением (протоколом) собственника помещений в МКД к которому прилагается настоящее приложение.

Общедомовым имуществом МКД также являются ограждающие несущие и не несущие конструкции лоджий. Несущими конструкциями лоджий являются боковые железобетонные плиты, а также железобетонные плиты перекрытия. К не несущей конструкции лоджии относится её остекление, отгораживающее помещение лоджии от внешнего пространства. Под остеклением лоджии подразумевается конструкция, включающая в себя стекло и раму, в которой крепится стекло. Лоджии в силу закона не являются жилыми помещениями и, соответственно не могут использоваться как жилые помещения для проживания граждан.

Собственник:

И.П. Грачева, генеральный директор ООО «УК «Центр Менеджмент» Д.У. ЗПИФ комбинированным «СИС Югория»

м.п.

Управляющая организация:

м.п.

А.В. Гапонов,

директор ООО УК «Система»

Приложение №3  
к протоколу №1 от 30.08.2018 г.  
единственного собственника помещений  
в многоквартирном доме, расположенном по адресу  
КМАО-Югра, г. Сургут, ул. Есенина, д. 4

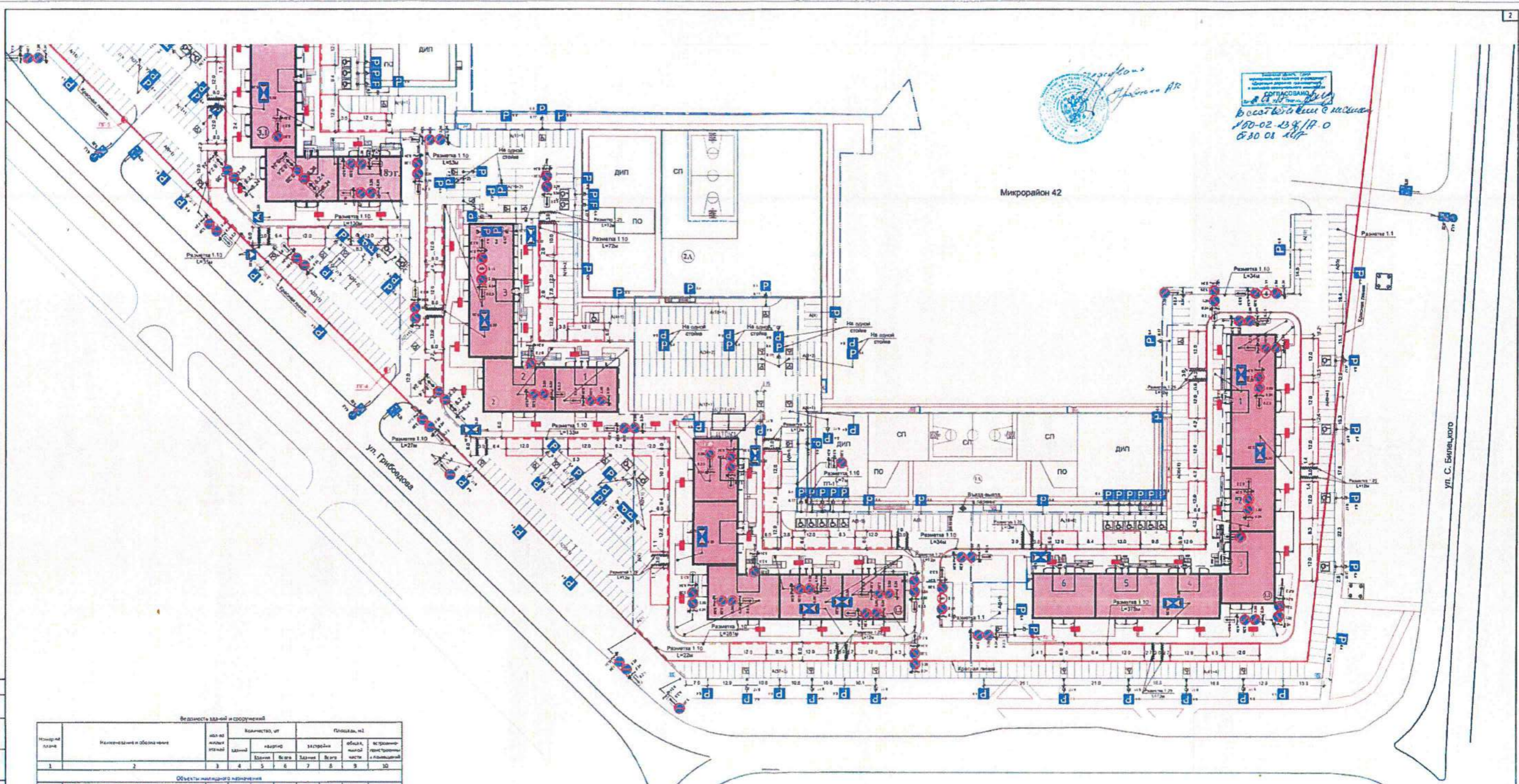

Согласовано  
в соответствии с проектом  
№ 00-02-138/17-0  
от 30.08.18 г.

Микрорайон 42

Ведомость зданий и сооружений

№ п/п	Наименование и обозначение	№ п/п	Количество, шт			Площадь, м <sup>2</sup>			
			зданий	квартир	застывших	общая	жилая	вспомогательная	
1	2	3	4	5	6	7	8	9	10
Объекты жилищного назначения									
L.1	Многоквартирный жилой дом №1 со встроенными помещениями общественного назначения. Корпус 1	16-17	1	589	589	2291	2754	26740	1563
L.2	Многоквартирный жилой дом №1 со встроенными помещениями общественного назначения. Корпус 2	16-17	1	348	349	1631	1951	19288	1171
2	Многоквартирный жилой дом №2 со встроенными помещениями общественного назначения	17	1	374	374	1357	1605	16530	1197
3.1	Многоквартирный жилой дом №3 со встроенными помещениями общественного назначения. Корпус 1	17	1	340	340	1585	1585	16623	1208
3.2	Многоквартирный жилой дом №3 со встроенными помещениями общественного назначения. Корпус 2	17	1	340	340	1585	1585	16623	1208
4.1	Многоквартирный жилой дом №4 со встроенными помещениями общественного назначения. Корпус 1	24	1	264	264	874	874	11299	593
4.2	Многоквартирный жилой дом №4 со встроенными помещениями общественного назначения. Корпус 2	24	1	264	264	874	874	11299	593

Ведомость технических средств организации движения и средств для пожарной-технической помощи, общие указания и условия обслуживания приведены на листе 1

35-12-ГП ПОДА									
Вид	Наим.	Лист	Д	Л	Л	Л	Л	Л	Л
Колонки	Колонки	Колонки	Колонки	Колонки	Колонки	Колонки	Колонки	Колонки	Колонки

Собственник:  
роботкина С.А.  
Управляющая организация:  
«Система»

«Центр Менеджмент» Д.Ф. ШИТКО  
генеральный директор Грачева И.П.

«Система» директор Галенов А.В.



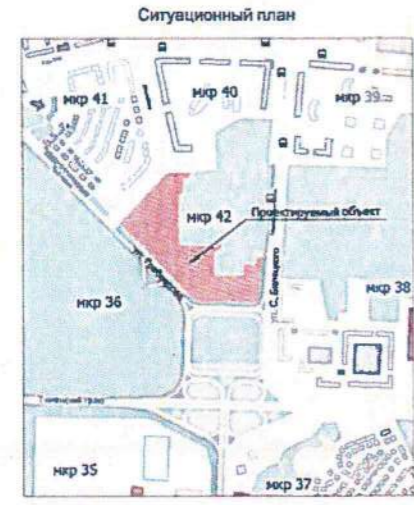

Микрорайон 42



Согласовано  
в соответствии с проектом  
№ 10-02-2395/П-0-0-2008.10

ВЕДОМОСТЬ ТЕХНИЧЕСКИХ СРЕДСТВ ОРГАНИЗАЦИИ ДОРОЖНОГО ДВИЖЕНИЯ

Номер знака по ГОСТ	Обозначение знака	Наименование	Количество							
			Ж.д. 1.1	Ж.д. 1.2	Ж.д. 2	Ж.д. 3.1	Ж.д. 3.2	Ж.д. 4.1	Ж.д. 4.2	Всего
<b>Запрещающие знаки</b>										
3.11	⊘	Ограничение массы	1	1	1	-	-	1	1	5
3.28	⊘	Стопника запрещена	20	28	20	18	19	22	17	144
<b>Предписывающие знаки</b>										
4.1.2	⬆	Движение направо	1	-	1	1	-	1	1	5
5.20	⬆	Искусственная неровность	8	8	6	6	6	4	2	40
5.21	⬆	Жилая зона	1	-	1	1	-	1	1	5
5.22	⬆	Конец жилой зоны	1	-	1	1	-	1	1	5
<b>Информационные знаки</b>										
6.4	P	Место стоянки	24	30	27	21	15	15	28	161
<b>Знаки дополнительной информации (таблички)</b>										
8.2.3	⏏	Зона действия	11	14	8	11	8	11	9	72
8.2.4	⏏	Зона действия	-	-	-	-	-	1	-	1
8.2.6	⏏	Зона действия	-	1	-	-	1	1	-	3
8.17	♿	Инвалиды	16	13	12	10	7	7	9	74
8.24	⏏	Работает элеватор	20	28	20	18	19	22	17	144
<b>Дорожная разметка</b>										
1.1	▬▬▬	Границы стояночных мест (с размерами 5.5x2.3 м, для инвалидов - 6.0x3.0 м и 5.5x2.3 м), м	980	950	950	750	790	440	950	5820
1.10	▬▬▬	Дублирование знака 3.28 "Стопника запрещена", шт.	378	337	285	283	281	175	194	1933
1.24.3	▬▬▬	Дублирование знака 8.17 "Инвалиды", шт.	16	13	12	10	7	7	9	74
1.25	▬▬▬	Искусственная неровность, м	48	48	36	36	36	24	12	240

ВЕДОМОСТЬ ТЕХНИЧЕСКИХ СРЕДСТВ ПОЖАРНО-СПЕЦИАЛЬНОЙ ТЕХНИКИ

Условное обозначение	Наименование	Количество							
		Ж.д. 1.1	Ж.д. 1.2	Ж.д. 2	Ж.д. 3.1	Ж.д. 3.2	Ж.д. 4.1	Ж.д. 4.2	Всего
⏏	Информационный знак для пожарно-специальной техники, шт.	16	11	10	10	9	5	4	65
▬▬▬	Пожарно-специальная разметка, м	1152	784	720	720	648	360	489	4873

ОБЩИЕ УКАЗАНИЯ

- Данный чертеж разработан на основании письма "Сибирьстрой-Югрия" № 140 от 14.02.2017г. Частичка выданный письмом № 63 от 14.02.2017 г. считать аннулированными.
- Установку дорожных знаков выполнять в соответствии с требованиями ГОСТ Р 52289-2004 "Правила применения дорожных знаков, разметки, светофоров, дорожных ограждений и направляющих устройств".
- Дорожную разметку выполнять в соответствии с требованиями ГОСТ Р 51256-2011 "Разметка дорог".
- Искусственные неровности (ИН) принимать в монолитном исполнении (из вертальбета) в соответствии с требованиями п. 4.2 ГОСТ Р 52605-2008 "Искусственные неровности".
- Поперечный профиль ИН принять волнообразного типа с параметрами для V=20 км/ч.
- Продольный профиль ИН принять по типу III.
- Размещение площадок для пожарно-специальной техники обозначить специальными информационными знаками размером (50x25) см с полицией надписью "Специальная площадка для установки пожарно-специальной техники". Надписи выполнять шрифтом в соответствии с приложением И ГОСТ Р 12.4.028-2001 "Система стандартов безопасности труда. Цвета сигнальные, знаки безопасности и разметка сигнальная".
- Участок проездов размером (10x5) м, указанные на плане обозначить пожарно-специальной разметкой путем покраски устойчивой светоотражающей краской (наклеенные полосы под углом 45° белого и красного цвета шириной 100 мм).
- Споры дорожных знаков устанавливать вне охраняемых зон действующих лоскутных коммуникаций.

Условные обозначения



Схема совмещения листов



СХЕМА ИНФОРМАЦИОННОГО ЗНАКА для пожарно-специальной техники

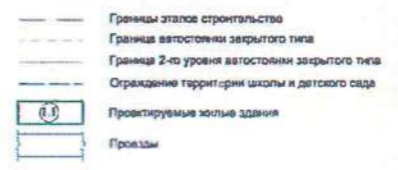

СХЕМА пожарно-специальной разметки

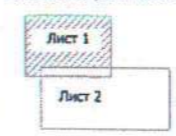

35-12-ГП ПОДД										
Изм.	Кол. ч.	Лист	И.дек.	Подп.	Дата	Комплексное освоение в целях жилищного строительства многоквартирных жилых комплексов в микрорайоне №12 в Сургуте				
Разработал	Писарева	35	07 П			Исполнитель	Ильин	35	07 П	
И.сметер	Ильин	35	07 П			Исполнитель	Ильин	35	07 П	

**Приложение №4**  
к протоколу №1 от 30.08.2018 г  
единственного собственника помещений  
в многоквартирном доме, расположенном по адресу:  
Ханты-Мансийский автономный округ-Югра, г.Сургут, ул. Есенина,4

**Перечень услуг и работ по содержанию и текущему ремонту общего имущества в МКД**

№ п/п	Наименование услуг и работ	Периодичность выполнения услуг и работ
1	Работы, необходимые для надлежащего содержания несущих и ненесущих конструкций многоквартирных домов (конструктивных элементов жилых зданий)	
1.1	Работы, выполняемые в отношении всех видов фундаментов	
1.1.1	Проверка соответствия параметров вертикальной планировки территории вокруг здания проектным параметрам с устранением выявленных нарушений	постоянно
1.1.2	Проверка технического состояния видимых частей конструкций с устранением выявленных нарушений путем разработки контрольных шурфов в местах обнаружения дефектов, детального обследования и составления плана мероприятий по устранению причин нарушения и восстановлению эксплуатационных свойств конструкций	постоянно
1.1.3	Проверка состояния гидроизоляции фундаментов и систем водоотвода фундамента с устранением выявленных нарушений путем восстановления их работоспособности	постоянно
1.2	Работы, выполняемые для надлежащего содержания стен	
1.2.1	Выявление отклонений от проектных условий эксплуатации, несанкционированного изменения конструктивного решения, признаков потери несущей способности, наличия деформаций, нарушения теплозащитных свойств, гидроизоляции между цокольной частью здания и стенами, неисправности водоотводящих устройств. В случае выявления повреждений и нарушений – составление плана мероприятий по инструментальному обследованию стен и восстановлению проектных условий их эксплуатации с последующим выполнением этого плана мероприятий	постоянно  согласно плану мероприятий
1.2.2	Выявление следов коррозии, деформаций и трещин в местах расположения арматуры и закладных деталей, наличия трещин в местах примыкания внутренних поперечных стен к наружным стенам из несущих и самонесущих панелей, из крупногабаритных блоков. В случае выявления повреждений и нарушений – составление плана мероприятий по инструментальному обследованию стен и восстановлению проектных условий их эксплуатации с последующим выполнением этого плана мероприятий	постоянно  согласно плану мероприятий
1.3	Работы, выполняемые в целях надлежащего содержания перекрытий и покрытий	
1.3.1	Выявление нарушений условий эксплуатации, несанкционированных изменений конструктивного решения, выявление прогибов, трещин и колебаний. В случае выявления повреждений и нарушений – разработка (при необходимости) плана восстановительных работ и проведение восстановительных работ.	постоянно  согласно плану мероприятий
1.3.2	Выявление наличия, характера и величины трещин, смещения	постоянно

	плит одной относительно другой по высоте, отслоения защитного слоя бетона и оголения арматуры, коррозии арматуры в домах с перекрытиями и покрытиями из монолитного железобетона и сборных железобетонных плит. В случае выявления повреждений и нарушений – разработка (при необходимости) плана восстановительных работ и проведение восстановительных работ	согласно плану мероприятий
1.3.3	Выявление наличия, характера и величины трещин, смещения плит одной относительно другой по высоте, отслоения защитного слоя в заделке швов, следов протечек или промерзаний на плитах и на стенах в местах опирания, отслоения защитного слоя бетона и оголения арматуры, коррозии арматуры в домах с перекрытиями и покрытиями из сборного железобетонного настила. В случае выявления повреждений и нарушений – разработка (при необходимости) плана восстановительных работ и проведение восстановительных работ	постоянно  согласно плану восстановительных работ
1.3.4	Проверка состояния утеплителя, гидроизоляции и звукоизоляции, адгезии отделочных слоев к конструкциям перекрытия (покрытия). В случае выявления повреждений и нарушений – разработка (при необходимости) плана восстановительных работ и проведение восстановительных работ	постоянно  согласно плану восстановительных работ
1.4	Работы, выполняемые в целях надлежащего содержания крыш	
1.4.1	Проверка кровли (крыши) на отсутствие протечек	постоянно
1.4.2	Устранение нарушений, приводящих к протечкам	незамедлительно
1.4.3	Проверка молниезащитных устройств, заземления мачт и другого оборудования, расположенного на крыше. В случае выявления повреждений и нарушений – разработка (при необходимости) плана восстановительных работ и проведение восстановительных работ	постоянно  согласно плану восстановительных работ
1.4.4	Выявление повреждений выходов на крыши, покрытий температурных швов, водоприемных воронок внутреннего водостока. В случае выявления нарушений, приводящих к протечкам, – их устранение. В остальных случаях – разработка (при необходимости) плана восстановительных работ и проведение восстановительных работ	постоянно  незамедлительно  согласно плану восстановительных работ
1.4.5	Осмотр потолков верхних этажей для обеспечения нормативных требований их эксплуатации в период продолжительной и устойчивой отрицательной температуры наружного воздуха, влияющей на возможные промерзания их покрытий. В случае выявления нарушений, приводящих к протечкам, – их устранение. В остальных случаях – разработка (при необходимости) плана восстановительных работ и проведение восстановительных работ	постоянно  незамедлительно  согласно плану восстановительных работ
1.4.6	Проверка и очистка кровли и водоотводящих устройств от мусора, грязи и наледи, препятствующих стоку дождевых и талых вод	по мере необходимости, но не реже 2 раз в год (весной и осенью)
1.4.7	Проверка и очистка кровли от скопления снега, снежных навесов,	по мере

	сосулек и наледи в осенний, весенний и зимний периоды	необходимости
1.4.8	Проверка и восстановление защитного окрасочного слоя металлических элементов, окраска металлических креплений кровель антикоррозийными защитными красками и составами	по мере необходимости
1.4.9	Проверка и восстановление антикоррозионного покрытия стальных связей, размещенных на крыше и в технических помещениях металлических деталей	по мере необходимости
1.4.10	Закрытие чердачных дверей и металлических решеток на замки	постоянно
1.5	Работы, выполняемые в целях надлежащего содержания лестниц	
1.5.1	Выявление деформации и повреждений в несущих конструкциях, надежности крепления ограждений, выбоин и сколов в ступенях. В случае выявления повреждений и нарушений – разработка (при необходимости) плана восстановительных работ и проведение восстановительных работ	постоянно  согласно плану восстановительных работ
1.5.2	Выявление наличия и параметров трещин в сопряжениях маршевых плит с несущими конструкциями, оголения и коррозии арматуры, нарушения связей в отдельных проступях в домах с железобетонными лестницами. В случае выявления повреждений и нарушений – разработка (при необходимости) плана восстановительных работ и проведение восстановительных работ	постоянно  согласно плану восстановительных работ
1.6	Работы, выполняемые в целях надлежащего содержания фасадов	
1.6.1	Выявление нарушений отделки фасадов, и их отдельных элементов, ослабления связи отделочных слоев со стенами, нарушений. В случае выявления повреждений и нарушений – разработка (при необходимости) плана восстановительных работ и проведение восстановительных работ, в том числе ремонт и окраска отдельных элементов фасадов, а также герметизация стыков, заделка выбоин и трещин на поверхности блоков и панелей; укрепление, утепление.	постоянно  согласно плану восстановительных работ
1.6.2	Контроль состояния и работоспособности подсветки информационных знаков, входов в подъезды (домовые знаки и т.д.). В случае выявления повреждений и нарушений – разработка (при необходимости) плана восстановительных работ и проведение восстановительных работ, включая ремонт и установку информационных знаков	постоянно  согласно плану восстановительных работ
1.6.3	Контроль состояния и восстановление или замена отдельных элементов крылец входов в здание. В случае выявления повреждений и нарушений – разработка (при необходимости) плана восстановительных работ и проведение восстановительных работ	постоянно  согласно плану восстановительных работ
1.6.4	Контроль состояния и восстановление плотности притворов входных дверей, самозакрывающихся устройств (доводчики, пружины), ограничителей хода дверей (остановы). В случае выявления повреждений и нарушений – разработка (при необходимости) плана восстановительных работ и проведение восстановительных работ, включая укрепление, утепление и мелкий ремонт входных дверей, а также установку пружин на них и самозакрывающихся устройствах	постоянно  согласно плану восстановительных работ
1.6.5	Проверка и очистка выступающих элементов фасадов от скопления снега, снежных навесов, сосулек и наледи в осенний, весенний и зимний периоды	по мере необходимости
1.7	Работы, выполняемые в целях надлежащего содержания	

	перегородок в помещениях, относящихся к общему имуществу	
1.7.1	Выявление зыбкости, выпучивания, наличия трещин в теле перегородок и в местах сопряжения между собой и с капитальными стенами, перекрытиями, отопительными панелями, дверными коробками, в местах установки санитарно-технических приборов и прохождения различных трубопроводов. В случае выявления повреждений и нарушений – разработка (при необходимости) плана восстановительных работ и проведение восстановительных работ	постоянно  согласно плану восстановительных работ
1.8	Работы, выполняемые в целях надлежащего содержания внутренней отделки помещений, относящихся к общему имуществу	
1.8.1	Проверка состояния внутренней отделки.  В случае угрозы обрушения отделочных слоев или нарушения защитных свойств отделки по отношению к несущим конструкциям и инженерному оборудованию – устранение выявленных нарушений	постоянно  согласно плану восстановительных работ
1.9	Работы, выполняемые в целях надлежащего содержания полов помещений, относящихся к общему имуществу	
1.9.1	Проверка состояния основания и поверхностного слоя полов.  В случае выявления повреждений и нарушений – разработка (при необходимости) плана восстановительных работ и проведение восстановительных работ	постоянно  согласно плану восстановительных работ
1.10	Работы, выполняемые в целях надлежащего содержания оконных и дверных заполнений помещений, относящихся к общему имуществу	
1.10.1	Проверка целостности оконных и дверных заполнений, плотности притворов, механической прочности и работоспособности фурнитуры элементов оконных и дверных заполнений. В случае выявления нарушений в отопительный период (с сентября по май) проведение ремонта, включая утепление оконных проемов и замену разбитых стекол. В остальных случаях – разработка (при необходимости) плана восстановительных работ и проведение восстановительных работ	постоянно  незамедлительно  согласно плану восстановительных работ
1.11.	Витражи фасада (остекление лоджий)	
1.11.1.	Контроль за соблюдением собственниками жилых и нежилых помещений требований к единому архитектурно-градостроительному облику жилого дома.	постоянно
1.11.2.	Очистка витражей	1 раз в год (в весенне-летний период)
2	Работы, необходимые для надлежащего содержания оборудования и систем инженерно-технического обеспечения, входящих в состав общего имущества	
2.1	Работы, выполняемые в целях надлежащего содержания мусоропроводов	на период закрытия мусоропроводов, данные работы выполняются в отношении мест и оборудования, оборудованных и используемых для



		сбора и вывоза мусора
2.1.1	Проверка технического состояния и работоспособности элементов мусоропровода. При выявлении засоров – их устранение. При выявлении повреждений и нарушений – разработка (при необходимости) плана восстановительных работ и проведение восстановительных работ, включая восстановление работоспособности вентиляционных и промывочных устройств мусоропроводов, крышек мусороприемных клапанов и шиберных устройств	еженедельно  незамедлительно согласно плану восстановительных работ
2.1.2	Удаление мусора из мусоросборных камер	Ежедневно в течение недели, за исключением одного выходного дня и праздничных дней
2.1.3	Чистка, промывка и дезинфекция загрузочных клапанов стволов мусоропроводов, мусоросборной камеры и ее оборудования, а также сменных мусоросборников	1 раз в месяц
2.2	Работы, выполняемые в целях надлежащего содержания систем вентиляции и дымоудаления	
2.2.1	Техническое обслуживание и управление оборудованием систем вентиляции и дымоудаления, определение работоспособности оборудования и элементов систем. В случае выявления повреждений и нарушений – разработка (при необходимости) плана восстановительных работ и проведение восстановительных работ	постоянно  согласно плану восстановительных работ
2.2.2	Контроль состояния, выявление и устранение причин недопустимых вибраций и шума при работе вентиляционной установки. В случае выявления повреждений и нарушений – разработка (при необходимости) плана восстановительных работ и проведение восстановительных работ	постоянно  согласно плану восстановительных работ
2.2.3	Устранение неплотностей в вентиляционных каналах и шахтах, устранение засоров в каналах, устранение неисправностей шиберов и дроссель-клапанов в вытяжных шахтах, зонтов над шахтами и дефлекторов.	по мере необходимости
2.2.4	Устранение выявленных нарушений и неисправностей систем дымоудаления и вентиляции, способных повлечь скопление газа в помещениях	незамедлительно
2.2.5	Контроль и обеспечение исправного состояния систем автоматического дымоудаления. В случае выявления повреждений и нарушений – разработка (при необходимости) плана восстановительных работ и проведение восстановительных работ	постоянно  согласно плану восстановительных работ
2.3	Работы, выполняемые для надлежащего содержания систем холодного водоснабжения и водоотведения в многоквартирных домах с холодным водоснабжением и водоотведением (без горячего водоснабжения)	
2.3.1	Проверка исправности, работоспособности, регулировка и техническое обслуживание насосов, запорной арматуры, контрольно-измерительных приборов.	постоянно
2.3.2	Контроль параметров воды (давления)	постоянно

2.3.3	Принятие мер к восстановлению требуемых параметров водоснабжения, а также герметичности систем	незамедлительно
2.3.4	Контроль состояния контрольно-измерительных приборов (манометров и т.п.)	постоянно
2.3.5	Замена неисправных контрольно-измерительных приборов (манометров и т.п.)	по мере необходимости
2.3.6	Восстановление работоспособности (ремонт, замена) оборудования и водоразборных приборов (кранов и т.п.), относящихся к общему имуществу	по мере необходимости
2.3.7	Контроль состояния участков трубопроводов, элементов внутренней канализации, канализационных вытяжек, внутреннего водостока, дренажных систем, а также соединительных элементов	постоянно
2.3.8	Восстановление герметичности участков трубопроводов и соединительных элементов в случае их разгерметизации	незамедлительно
2.3.9	Восстановление исправности элементов внутренней канализации, канализационных вытяжек, внутреннего водостока, дренажных систем.	незамедлительно
2.3.10	Переключение в целях надежной эксплуатации режимов работы внутреннего водостока, гидравлического затвора внутреннего водостока	по мере необходимости
2.3.11	Промывка участков водопровода после выполнения ремонтно-строительных работ на водопроводе	незамедлительно
2.3.12	Прочистка ливневой канализации	по мере необходимости, но не реже 1 раза в год
2.3.13	Промывка систем водоснабжения для удаления накипно-коррозионных отложений	Ежегодно после окончания отопительного периода, а также при текущем ремонте с заменой труб
2.3.14	Проведение пробных пусконаладочных работ	Ежегодно после окончания отопительного периода, а также при текущем ремонте с заменой труб
2.4	Работы, выполняемые в целях надлежащего содержания систем отопления	
2.4.1	Проверка исправности, работоспособности, регулировка и техническое обслуживание запорной арматуры, контрольно-измерительных приборов и элементов, скрытых от постоянного наблюдения (разводящих трубопроводов)	постоянно
2.4.2	Контроль параметров теплоносителя (давления, температуры, расхода)	постоянно
2.4.3	Принятие мер к восстановлению требуемых параметров отопления, а также герметичности систем	незамедлительно
2.4.4	Контроль состояния контрольно-измерительных приборов (манометров, термометров и т.п.)	постоянно
2.4.5	Замена неисправных контрольно-измерительных приборов (манометров, термометров и т.п.)	по мере необходимости
2.4.6	Восстановление работоспособности (ремонт, замена) оборудования и отопительных приборов, относящихся к общему имуществу	незамедлительно

2.4.7	Промывка централизованных систем теплоснабжения для удаления накипно-коррозионных отложений	Ежегодно после окончания отопительного периода, а также при текущем ремонте с заменой труб
2.4.8	Испытания на прочность и плотность (гидравлические испытания) узлов ввода и систем отопления, промывка и регулировка систем отопления	1 раз в год
2.4.9	Проведение пробных пусконаладочных работ	Ежегодно после окончания отопительного периода, а также при текущем ремонте с заменой труб
2.4.10	Удаление воздуха из системы отопления	Ежегодно после окончания отопительного периода, а также при текущем ремонте с заменой труб
2.5	Работы, выполняемые в целях надлежащего содержания электро- и телекоммуникационного оборудования	
2.5.1	Проверка заземления оболочки электрокабеля, оборудования (насосы, щитовые вентиляторы и др.), замеры сопротивления изоляции проводов, трубопроводов и восстановление цепей заземления по результатам проверки	постоянно
2.5.2	Проверка и обеспечение работоспособности устройств защитного отключения	постоянно
2.5.3	Техническое обслуживание и ремонт электрических и осветительных установок (проверка работы электроламп, при необходимости снятие и установка плафонов, смена и ремонт штепсельных розеток и другие работы), элементов молниезащиты и внутридомовых электросетей, очистка клемм и соединений в групповых щитках и распределительных шкафах, наладка электрооборудования	постоянно
2.5.4	Обеспечение освещения лестничных клеток и входов в подъезды путем смены перегоревших лампочек в холлах и тамбурах первых этажей, а также на лестничных клетках и входах в подъезды	постоянно
2.6	Работы по надлежащему содержанию систем архитектурной подсветки	
2.6.1	Обеспечение бесперебойной работы системы архитектурной подсветки дома	В темное время суток
2.6.2	Ремонт, замена электроламп, диодных осветительных панелей, блоков управления, питающих кабелей, автоматов защиты и регулировки.	по мере необходимости
2.7	Работы, выполняемые в целях надлежащего содержания коллективного (общедомового) прибора учета холодной воды, тепловой и электрической энергии (далее – коллективного прибора учета)	
2.7.1	Контроль состояния и работоспособности коллективного прибора учета, в том числе наличие или отсутствие механических повреждений, течи и соответствующих пломб.	постоянно

	В случае выявления нарушений и повреждений – разработка (при необходимости) плана восстановительных работ и проведение восстановительных работ, включая очистку фильтров, замену неисправных элементов (расходомеров, магнитно-индукционных датчиков, преобразователей температуры и давления, запорной арматуры и т.д.)	согласно плану восстановительных работ
2.7.2	Техническое обслуживание коллективного прибора учета и его элементов	1 раз в квартал
2.7.3	Снятие показаний коллективного прибора учета	ежемесячно
2.7.4	Обеспечение проведения поверок коллективного прибора учета	в сроки, установленные технической документацией на прибор учета
2.7.5	Проведение процедуры допуска (ввода) коллективного прибора учета в эксплуатацию: - проверка места установки, схемы подключения и состояния прибора учета, в том числе наличие или отсутствие механических повреждений и соответствующих пломб; - установка контрольной одноразовой номерной пломбы (контрольной пломбы) и (или) знаков визуального контроля; - составление акта допуска коллективного прибора учета в эксплуатацию	1 раз в год и после установки (замены) прибора учета
3	Работы, выполняемые в целях надлежащего содержания и ремонта лифта (лифтов)	
3.1	Организация системы диспетчерского контроля и обеспечение диспетчерской связи с кабиной лифта	постоянно согласно графику
3.2	Обеспечение проведения осмотров, технического обслуживания и ремонт лифта (лифтов):	
	- ежесменное техническое обслуживание;	1 раз в смену
	- текущее техническое обслуживание;	1 раз в смену или сразу после несанкционированной поломки
	- полугодовое техническое обслуживание	1 раз в 6 месяцев
3.3	Обеспечение проведения аварийного обслуживания лифта (лифтов), включая ликвидацию сбоев в работе лифтов и системы диспетчерского контроля с обеспечением пуска остановившихся лифтов, а также проведение работ по освобождению пассажиров	круглосуточно
3.4	Обеспечение проведения технического освидетельствования лифта (лифтов), в том числе после замены элементов оборудования	1 раз в год по графику, по мере необходимости
3.5	Техническое обслуживание и ремонт электрических и осветительных установок лифтов	постоянно
3.6	Производственный контроль за соблюдением требований промышленной безопасности	постоянно
4	Работы и услуги по содержанию иного общего имущества	
4.1	Работы по содержанию помещений, входящих в состав общего имущества	
4.1.1	Мытье пола лестничных площадок, маршей, холлов, тамбуров, лифтовых площадок и лифтовых холлов и кабин, коридоров, галерей до 3 этажа	Ежедневно пн.-пт.
4.1.2	Влажная уборка (подметание) тамбуров, холлов, коридоров,	1 раза в неделю

	галерей, лифтовых площадок и лифтовых холлов и кабин, лестничных площадок и маршей, пандусов, выше 3 этажа	
4.1.3	Влажное подметание мест перед загрузочными клапанами мусоропроводов	ежедневно
4.1.4	Мытье пола лестничных площадок, маршей, холлов, тамбуров, лифтовых площадок и лифтовых холлов, межквартирных тамбуров, галерей выше 3 этажа	2 раза в месяц
4.1.5	Влажная протирка подоконников, оконных решеток, перил лестниц, шкафов для электросчетчиков слаботочных устройств, почтовых ящиков, дверных коробок, полотен дверей, доводчиков, дверных ручек	1 раз в год
4.2	Работы, выполняемые ручным способом по содержанию земельного участка, на котором расположен многоквартирный дом, с элементами озеленения и благоустройства, иными объектами, предназначенными для обслуживания и эксплуатации этого дома (далее – придомовая территория) в холодный (осенне-зимний) период года	
4.2.1	Очистка крышек люков колодцев и пожарных гидрантов от снега и льда толщиной слоя свыше 5 см	по мере необходимости
4.2.2	Сдвигание свежевыпавшего снега и очистка придомовой территории от снега и льда в дни сильных снегопадов	2 раза в сутки
4.2.3	Очистка (подметание) придомовой территории от наносного снега толщиной до 2 см в дни без снегопада	1 раз в сутки
4.2.4	Очистка придомовой территории (тротуаров) от наледи и льда	1 раз в двое суток во время гололеда
4.2.5	Очистка и подметание крыльца и площадки у входов в подъезд от наледи и снега	1 раз в сутки
4.2.6	Посыпка территории песком или противогололедными составами и материалами	1 раз в сутки во время гололеда
4.2.7	Очистка урн от мусора	1 раз в сутки
4.2.8	Уборка контейнерных площадок, площадок возле мусоросборных камер, расположенных на придомовой территории	1 раз в сутки
4.3	Механизированная уборка придомовой территории в холодный период года	по мере необходимости
4.3.1	Очистка от снега тротуаров шириной 2 м и более, проездов, автостоянок со сгребанием в снежную кучу	по мере необходимости
4.3.2	Погрузка снега погрузчиками в автосамосвалы	в соответствии с нормативом утвержденным органом местного самоуправления
4.3.3	Перевозка снега на полигон автосамосвалами	
4.3.4	Утилизация снега на полигоне	
4.4	Работы, выполняемые ручным способом по содержанию придомовой территории, в теплый (весенне-летний) период года	
4.4.1	Уборка и подметание придомовой территории, в том числе территории детской площадки	2 раза в месяц
4.4.2	Уборка и подметание крыльца и площадки у входа в подъезд	1 раз в сутки
4.4.3	Очистка урн от мусора, установленных возле подъездов	1 раз в сутки
4.4.4	Промывка урн, установленных возле подъездов	1 раз в месяц
4.4.5	Уборка контейнерных площадок, площадок возле мусоросборных камер, расположенных на придомовой территории	1 раз в сутки
4.4.6	Выкашивание газонов, расположенных на придомовой территории	2 раза в течение периода
	Вырезка сухих ветвей и деревьев, расположенных на	по мере

	придомовой территории	необходимости
4.4.7	Уборка газонов, расположенных на придомовой территории	1 раз в трое суток
4.5	Работы по содержанию элементов и объектов благоустройства, расположенных на придомовой территории и предназначенных для обслуживания и эксплуатации многоквартирного дома (детские и спортивные площадки, хозяйственные площадки, малые архитектурные формы, игровое и спортивное оборудование, скамейки, урны, иные виды оборудования и оформления, используемые как составные части благоустройства многоквартирного дома	
4.5.1	Контроль состояния и выявление повреждений элементов благоустройства. В случае выявления повреждений – проведение ремонтных работ, включая замену поврежденных элементов с последующей их окраской в теплый (весенне-летний) период (при необходимости)	постоянно  незамедлительно
4.5.2	Контроль состояния и выявление повреждений ограждения объектов благоустройства. В случае выявления повреждений – замена поврежденных участков ограждения с последующей их окраской в теплый (весенне-летний) период (при необходимости)	постоянно  по мере необходимости
4.5.3	Окрашивание поверхности бордюра	1 раз в течение периода
4.6	Работы по обеспечению вывоза бытовых отходов	
4.6.1	Сбор и вывоз твердых бытовых отходов (в том числе крупногабаритного мусора)	ежедневно в течение недели за исключением одного выходного дня и праздничных дней
4.6.2	Организация мест накопления отработанных ртутьсодержащих ламп; сбор отработанных ртутьсодержащих ламп с последующей передачей в специализированные организации, имеющие лицензии на осуществление деятельности по сбору, использованию, обезвреживанию, транспортированию и размещению таких отходов	постоянно  по мере необходимости
4.7	Работы по обеспечению требований пожарной безопасности	
4.7.1	Осмотры и обеспечение работоспособного состояния пожарных лестниц, лазов, проходов, выходов, систем аварийного освещения, пожаротушения, сигнализации, противопожарного водоснабжения, средств противопожарной защиты, противодымной защиты	1 раз в месяц
4.7.2	Контроль состояния и замена вышедших из строя датчиков, проводки и оборудования пожарной и охранной сигнализации	1 раз в месяц
4.7.3	Техническое обслуживание и ремонт систем автоматической пожарной сигнализации, электрических установок систем дымоудаления, внутреннего противопожарного водопровода	1 раз в месяц
5	Осуществление аварийно-диспетчерского обслуживания	
5.1.	Осуществление текущего контроля за работой внутридомовых инженерных систем	круглосуточно
5.2	Прием, регистрация и выполнение заявок собственников и пользователей помещений в многоквартирных домах об устранении неисправностей и повреждений внутридомовых инженерных систем	круглосуточно
5.3	Регистрация заявок в журнале заявок собственников и	круглосуточно

	пользователей помещений в многоквартирных домах или в автоматизированной системе учета таких заявок (при ее наличии)	
5.4	Обеспечение хранения журнала заявок собственников и пользователей помещений в занимаемом аварийно-диспетчерской службой помещении и ознакомление по желанию собственников и пользователей помещений в многоквартирных домах, в отношении которых эта служба осуществляет аварийно-диспетчерское обслуживание, с внесенными в журнал учета заявок записями	постоянно
5.5	Принятие оперативных мер по обеспечению безопасности граждан в случае возникновения аварийных ситуаций или угрозы их возникновения	круглосуточно
5.6	Обеспечение громкоговорящей (двусторонней) связи с пассажирами лифтов	круглосуточно
5.7	Ликвидация засоров внутридомовой инженерной системы водоотведения и мусоропроводов внутри многоквартирных домов	В течении 2х часов после заявки
5.8	Устранение аварийных повреждений внутридомовых инженерных систем холодного водоснабжения, водоотведения и внутридомовых систем отопления и электроснабжения	В течении 2х часов после заявки
5.9	Обеспечение оповещения аварийных служб соответствующих ресурсоснабжающих организаций о поступивших сигналах об аварии или повреждении внутридомовых инженерных систем холодного водоснабжения, водоотведения и внутридомовых систем отопления и электроснабжения, информационно-телекоммуникационных сетей, входящих в состав общего имущества	незамедлительно при поступлении сигналов об аварии или повреждении
5.10	Устранение аварий и повреждений внутридомовых инженерных систем холодного водоснабжения, водоотведения и внутридомовых систем отопления и электроснабжения, информационно-телекоммуникационных сетей, входящих в состав общего имущества, самостоятельно либо с привлечением служб соответствующих ресурсоснабжающих организаций.	круглосуточно
6	Осуществление деятельности по управлению многоквартирным домом в соответствии с установленными стандартами и правилами деятельности по управлению многоквартирными домами, в том числе :	
6.1	Содержание паспортной службы	
6.1.1	Регистрация и снятие с регистрационного учета граждан по месту пребывания и по месту жительства. Ведение паспортной работы в соответствии с действующим законодательством, выдача справок, касающихся проживающих в жилищном фонде, и прочие услуги	постоянно
6.1.2	Сбор, обновление и хранение информации о собственниках и нанимателях помещений в многоквартирном доме, а также о лицах, использующих общее имущество в многоквартирном доме на основании договоров (по решению общего собрания собственников помещений в многоквартирном доме), включая ведение актуальных списков в электронном виде и (или) на бумажных носителях с учетом требований законодательства Российской Федерации о защите персональных данных	постоянно

6.2	Организация и осуществление расчетов за услуги и работы по содержанию и ремонту общего имущества в многоквартирном доме (включая услуги и работы по его управлению) и коммунальные услуги	постоянно
6.2.1	Начисление обязательных платежей и взносов, связанных с оплатой расходов на содержание и ремонт общего имущества в многоквартирном доме и коммунальных услуг, в соответствии с требованиями законодательства Российской Федерации	постоянно
6.2.2	Оформление платежных документов и направление их собственникам и пользователям помещений в многоквартирном доме	1 раз в месяц
6.2.3	Осуществление расчетов с ресурсоснабжающими организациями за коммунальные ресурсы, поставленные по договорам ресурсоснабжения	ежемесячно
6.2.4	Ведение претензионной и исковой работы в отношении лиц, не исполнивших обязанность по внесению платы за жилое помещение и коммунальные услуги, предусмотренную жилищным законодательством Российской Федерации	постоянно
7.	Содержание дорожных знаков установленных в целях организации дорожного движения и стоянки транспорта в границах земельного участка, на котором расположен МКД.	
7.1	Контроль за общим состоянием дорожных знаков и повседневный надзор	
7.1.1	Очистка, стоек и щитков знаков.	1 раз в месяц
7.1.2.	Ремонт и окраска стоек и щитков знаков	по мере необходимости
8.	Содержание систем домофонии и видеонаблюдения, установленных в местах общего пользования МКД	
8.1.	Поддержка оборудования системы домофонии и видеонаблюдения в рабочем состоянии	постоянно
8.2.	Регистрация заявок в журнале заявок собственников и пользователей помещений на ремонт системы или ее отдельных составляющих	круглосуточно
8.3.	Выявление и устранение неисправностей систем домофонии и видеонаблюдения	В соответствии с Регламентом
8.4.	Замена неисправных деталей, функциональных узлов	По мере необходимости

Подписи:

Собственник:

«Центр Менеджмент» Д.У. ЗПИФ комбинированным «СПС Югория»  
м.п.

И.Т. Грачева, генеральный директор ООО «УК

Управляющая организация:

м.п.

А.В. Гапонов,  
директор ООО УК «Система»



*Стоимость (тарифы) услуг и работ по содержанию и текущему ремонту общего имущества МКД, по управлению МКД*

п/п №	Наименование	применяемые тарифы (руб. за м2), для собственников жилых помещений, сроком на один год, с даты выбора управляющей организации (с учетом НДС)	применяемые тарифы (руб. за м2), для собственников жилых помещений, по истечении первого года управления МКД (с учетом НДС)	применяемые тарифы (руб. за м2), для собственников нежилых помещений, сроком на один год, с даты выбора управляющей организации (с учетом НДС)	применяемые тарифы (руб. за м2), для собственников нежилых помещений, по истечении первого года управления МКД (с учетом НДС)
1	2	3	4	5	6
<i>Услуги, предоставляемые в соответствии с 291-ФЗ "Об утверждении минимального перечня работ и услуг по содержанию и текущему ремонту"</i>					
1	Содержание конструктивных элементов жилых зданий (за исключением крыши и подвалов)	1,73	3,19	1,73	3,19
2	Содержание крыш	0,07	0,30	0,07	0,30
3	Содержание подвалов (техкоридоров)	0,04	0,04	0,04	0,04
4	Содержание мусоропроводов*	1,22	1,33	не включается	не включается
5	Содержание систем вентиляции (дымоудаления)	0,20	0,20	не включается	0,20
6	Содержание внутридомовых систем холодного водоснабжения и водоотведения (без горячего водоснабжения)	1,86	3,26	1,86	3,26
7	Содержание внутридомовой инженерной системы отопления	1,30	1,46	1,30	1,46
8	Содержание электрооборудования	0,90	0,90	0,90	0,90
9	Содержание коллективных (общедомовых) приборов учета:				
9.1	холодной воды	0,07	0,07	0,07	0,07
9.2	тепловой энергии	0,19	0,19	0,19	0,19
9.3	электрической энергии	0,05	0,05	0,05	0,05
10	Содержание наружных сетей электроснабжения	0,19	0,19	0,19	0,19
11	Содержание и ремонт лифта (лифтов)	6,22	6,42	не включается	6,42
12	Содержание помещений, входящих в состав общего имущества	2,73	6,06	2,73	6,06
13	Уборка придомовой территории ручным способом (в холодный и теплый периоды года)	0,98	1,46	не включается	1,46
14	Содержание элементов и объектов благоустройства, расположенных на придомовой территории и предназначенных для обслуживания и эксплуатации многоквартирного дома (детские и спортивные площадки, хозяйственные площадки, площадки для выгула домашних животных, малые архитектурные формы, игровое и спортивное оборудование, скамейки, урны и иные виды оборудования, используемые как составные части благоустройства многоквартирного дома)	0,06	0,44	0,06	0,44
15	Сбор и вывоз твердых бытовых отходов (в том числе крупногабаритного мусора)	1,97	1,97	не включается	не включается
16	Организация мест для накопления и накопление отработанных ртутьсодержащих ламп и их передача в специализированные организации на утилизацию	0,04	0,24	0,04	0,24
17	Осуществление аварийно-диспетчерского обслуживания	1,26	1,26	1,26	1,26
18	Осуществление деятельности по управлению многоквартирным домом, в том числе:				
18.1	Содержание паспортной службы	0,43	0,46	не включается	не включается
18.2	Организация и осуществление расчетов за услуги и работы по содержанию и ремонту общего имущества в многоквартирном доме и коммунальные услуги	0,79	0,79	0,79	0,79
18.3	Осуществление деятельности по управлению многоквартирным домом	4,02	4,54	4,02	4,54
19	Механизированная уборка придомовой территории в холодный период года	1,05	1,42	1,05	1,42
20	Содержание систем автоматической пожарной сигнализации и электрических систем дымоудаления	0,92	1,23	0,92	1,23
<i>Дополнительные услуги, свыше минимального перечня работ и услуг</i>					
21	Содержание систем архитектурной подсветки	0,59	0,59	0,59	0,59
22	Содержание дорожных знаков установленных на придомовой территории в целях организации дорожного движения и стоянки транспорта в границах земельного участка.	0,12	0,12	0,12	0,12
23	Контроль за соблюдением собственниками жилых и нежилых помещений требований к единому архитектурно-градостроительному облику жилого дома	0,71	0,71	не включается	0,71
24	Содержание и уход за зелеными насаждениями	3,05	3,05	3,05	3,05
25	Очистка окон	2,00	2,00	2,00	2,00
	<b>Итого:</b>	<b>34,76</b>	<b>43,94</b>	<b>23,03</b>	<b>40,18</b>
26	Содержание систем видеонаблюдения и контроля доступа: видеонаблюдение и домофония (расчитывается на одну квартиру)**	160,00		160,00	
27	Плата за услуги по утилизации (захоронению) бытовых отходов *** Приказ РСТ ХМАО-Югра от 29.11.16г. №159-ин. тариф по утилизации (захоронению) составляет 77,61 руб. за куб.м. (с НДС). Подоставление Администрации г.Сургута от 23.11.2012г. №9041 - норматив потребления установлен в размере 0,1583 куб.м. на человека в месяц	ежемесячная плата (руб. с НДС на 1 человека)		не включается, т.к. заключаются самостоятельные договора	
			<b>12,29</b>		

\* - начисляется с момента фактической эксплуатации; согласно решения собрания собственника от \_\_

\*\* - начисляется с момента фактической эксплуатации.

\*\*\* - в случае, изменений утвержденного тарифа (расценки, нормативы потребления) и/или изменении утвержденного норматива потребления на человека (норма накопления твердых бытовых отходов), соответственно применяются новые тарифы и нормативы, и на их основании Управляющая организация вносит изменения в тариф ежемесячной платы за услуги по утилизации (захоронению) бытовых отходов.

Собственник: И.В. Грачева, генеральный директор ООО "УК "Центр Менеджмент"  
Д.У. ЗПИФ комбинированный "СПС Югория"

Управляющая организация: А.В. Гапонов, директор ООО УК "Система"



**ПРОЕКТ**  
**ДОГОВОР № \_\_\_\_\_**  
**на управление многоквартирным жилым домом**

г.Сургут, ХМАО-Югра

«\_\_» \_\_\_\_ 20\_\_ года

\_\_\_\_ (сокращённое наименование \_\_, ОГРН \_\_, ИНН \_\_, КПП \_\_), именуемое в дальнейшем «**Управляющая организация**», в лице директора \_\_, действующего на основании Устава и Решения внеочередного общего собрания собственников помещений многоквартирного дома (протокол №\_\_ от \_\_\_\_\_), с одной стороны, и

\_\_\_\_, именуемый в дальнейшем «**Собственник**» и являющийся собственником помещения (-ий) общей площадью \_\_ кв.м., согласно **Приложению №13** к настоящему договору – Сведения о праве собственности на помещения в Доме, расположенного (-ых) в многоквартирном жилом доме по адресу: РФ, ХМАО-Югра, г. Сургут, ул. Есенина, д.4 (далее – **Помещение**), с другой стороны, или совместно именуемые «Стороны», заключили настоящий договор о нижеследующем:

**1. ПОНЯТИЯ И ТЕРМИНЫ, ИСПОЛЬЗУЕМЫЕ В ДОГОВОРЕ**

«Дом» – **многоквартирный жилой дом №4 по ул. Есенина г. Сургут, ХМАО-Югра** (также далее по тексту может именоваться – МКД. Термины «Дом» и «МКД» являются тождественными).

«Внутридомовые инженерные системы» - инженерные коммуникации (сети), механическое, электрическое, санитарно-техническое и иное оборудование, предназначенные для подачи коммунальных ресурсов от централизованных сетей инженерно-технического обеспечения до внутриквартирного оборудования, и являющиеся общим имуществом собственников помещений в Доме.

«Внутриквартирное оборудование» - находящиеся в жилом или нежилом помещении в многоквартирном доме и не входящие в состав внутридомовых инженерных систем многоквартирного дома инженерные коммуникации (сети), механическое, электрическое, санитарно-техническое и иное оборудование, с использованием которых осуществляется потребление коммунальных услуг.

«Жилищно-коммунальные услуги» - осуществление деятельности Управляющей организации по предоставлению Собственнику услуг и работ по содержанию и ремонту общего имущества в Доме, по управлению многоквартирным домом, а также коммунальных услуг.

«Индивидуальный прибор учёта» - средство измерения (совокупность средств измерения и дополнительного оборудования), используемое для определения объёмов (количества) потребления коммунального ресурса в Помещении.

«Коллективный (общедомовой) прибор учёта» - средство измерения (совокупность средств измерения и дополнительного оборудования), используемое для определения объёмов (количества) коммунального ресурса, поданного в Дом.

«Коммунальные услуги» - осуществление деятельности Управляющей организацией по подаче Собственнику любого коммунального ресурса в отдельности или 2 и более из них в любом сочетании с целью обеспечения благоприятных и безопасных условий использования Помещения, а также общего имущества в многоквартирном доме и земельного участка на котором расположен Дом.

«Коммунальные ресурсы» - холодная вода, электрическая энергия, тепловая энергия (отопление), используемые для предоставления коммунальных услуг. К коммунальным ресурсам приравниваются также сточные бытовые воды, отводимые по централизованным сетям инженерно-технического обеспечения;

«Норматив потребления коммунальной услуги» - количественный показатель объёма потребления коммунального ресурса, утверждаемый в установленном порядке органами государственной власти субъектов Российской Федерации и применяемый для расчета размера платы за коммунальную услугу при отсутствии приборов учёта.

«Общее имущество» (также общедомовое имущество) – имущество, принадлежащее на праве

общей долевой собственности всем собственникам помещений в Дома, определяемое в соответствии с законодательством, сведениями содержащимися в ЕГРН, решениями собственников помещений в Доме. Состав общего имущества приведён в **Приложении №11** к настоящему договору.

Замена остекления лоджии, нарушающая целостность архитектурно-градостроительного облика Дома (планировочное решение внешнего вида Дома) не разрешается, за исключением замены остекления лоджии на остекление с таким же внешним видом. Несоответствие внешнего вида Дома (в том числе остекления лоджий) его проектной документации является нарушением. За нарушение, физические и юридические лица несут ответственность в соответствии с законодательством РФ и ХМАО-Югры.

Установка (размещение) спутниковых антенн и антенн других видов и типов на фасаде Дома запрещается. Установка (размещение) спутниковых антенн и антенн других типов и видов производится непосредственно в границах лоджий (т.е. внутри лоджии).

Установка (размещение) внешних блоков кондиционеров на фасаде Дома запрещается, за исключением размещения (установки) на внешней боковой части лоджии в корзинах белого цвета, согласно Схемы монтажа внешних блоков кондиционера и прокладки коммуникаций - **Приложение №12** к настоящему договору (далее – Схема монтажа). Рекомендуются устанавливать (размещать) внешние блоки кондиционеров в декоративных корзинах типа КОРБАС КДК (**Приложение №12** – Схема монтажа). Установка (размещение) внешних блоков кондиционеров также допустима внутри лоджий. Диаметр отверстий в местах прохода коммуникаций кондиционеров через несущие конструкции должен быть не более 50 мм. Прокладку коммуникаций кондиционеров рекомендуется осуществлять на примере Схемы монтажа.

При установке (размещении) внешних блоков кондиционеров, антенн запрещается нарушать целостность «закладочных».

«Переустройство помещения» – установка, замена или перенос инженерных сетей, санитарно-технического, электрического или другого оборудования.

«Перепланировка помещения» – изменение её конфигурации.

Переоборудование (переустройство, перепланировка) помещения может включать в себя: перенос нагревательных сантехнических приборов, прокладку новых или замену существующих подводящих и отводящих трубопроводов, электрических сетей и устройств для установки душевых кабин, "джакузи", стиральных машин повышенной мощности и других сантехнических и бытовых приборов нового поколения - дополнено из ПИН Госстроя 2003г.

Перепланировка помещений может включать: перенос и разборку перегородок, перенос и устройство дверных проемов, разукрупнение или укрупнение многокомнатных Помещений, устройство дополнительных кухонь и санузлов, расширение площади Помещений за счет вспомогательных помещений, устройство или переоборудование существующих тамбуров и другое, что отнесено законодательством РФ к перепланировке помещений.

«Пользователь Помещения» - лицо, которому Помещение не принадлежит на праве собственности и которое постоянно/временно проживает в Помещении и/или пользуется на ином основании, в том числе на основании договоров аренды, найма, социального найма. При этом в целях расчёта платы за соответствующий вид коммунальной услуги физическое лицо считается временно проживающим в Помещении, если лицо фактически проживает (пользуется) в Помещении более 5 (пяти) дней подряд.

«Ресурсоснабжающая организация» - юридическое лицо независимо от организационно-правовой формы, а также индивидуальный предприниматель, осуществляющие продажу коммунальных ресурсов, отведение сточных бытовых вод.

«Управляющая организация» – агент, действующий по поручению Собственника и получающий вознаграждение – плату за работы и услуги по содержанию многоквартирного дома.

«Содержание общего имущества» – комплекс работ и услуг по контролю за состоянием общего имущества Дома, поддержанию его в исправном состоянии, работоспособности, наладке и регулированию внутридомовых инженерных систем и т.д.

«Текущий ремонт общего имущества» – комплекс ремонтных и организационно-технических мероприятий в период нормативного срока эксплуатации для предупреждения преждевременного износа и поддержания эксплуатационных показателей и работоспособности, устранения

повреждений и неисправностей общего имущества Дома или его отдельных элементов (без замены ограждающих несущих конструкций, лифтов), включающий в себя:

- текущий ремонт внутридомовых инженерных систем;
- текущий ремонт конструктивных элементов Дома;
- текущий ремонт кровли;
- текущий ремонт лифтового оборудования;
- ремонт общего имущества (подъездов);
- текущий ремонт систем противодымной защиты, автоматической пожарной сигнализации и оповещения о пожаре.

«Централизованные сети инженерно-технического обеспечения» - совокупность трубопроводов, коммуникаций и других сооружений, предназначенных для подачи коммунальных ресурсов к внутридомовым инженерным системам, отвода бытовых стоков из внутридомовых инженерных систем.

## 2. ПРЕДМЕТ ДОГОВОРА

2.1. Управляющая организация, действуя на основании Лицензии № 305 от 30.10.2017 г., выданной Жилстройнадзор Югры и решения собрания собственников (протокол №\_\_ от \_\_\_\_\_), в течение срока действия настоящего договора, по поручению Собственника и за плату (вознаграждение) обязуется осуществлять комплекс работ и услуг по управлению Домом, включающий оказание услуг и выполнение работ по содержанию и ремонту общего имущества в Доме, а также предоставлять коммунальные услуги и осуществлять иную деятельность, направленную на достижение целей управления многоквартирным Домом.

Управляющая организация от своего имени, но по поручению и за счет собственников помещений в Доме, заключает договоры с ресурсоснабжающими организациями на поставку коммунальных ресурсов, в целях обеспечения этими ресурсами Собственника, а также с иными подрядными организациями с целью обеспечения надлежащего исполнения настоящего договора.

Управляющая организация может выполнять работы и оказывать услуги по настоящему договору, как самостоятельно, так и с привлечением третьих лиц.

2.2. Перечень и объём услуг по содержанию общего имущества Дома, Правила содержания общего имущества, правила изменения размера платы за содержание и ремонт жилого помещения, определяется на основании решения собственников помещений в Доме, нормативно-правовых актов, в том числе постановлением от 27.09.2003г №170 Госкомитета РФ по строительству и жилищно-коммунальному комплексу, постановлением Правительства РФ от 13.08.2006г №491 «Об утверждении правил содержания общего имущества в многоквартирном доме и правил изменения размера платы за содержание и ремонт жилого помещения в случае оказания услуг и выполнения работ по управлению, содержанию и ремонту общего имущества в многоквартирном доме ненадлежащего качества и /или/ с перерывами, превышающими установленную продолжительность» (далее – Правила).

В состав услуг и работ по содержанию общего имущества не входит содержание и ремонт входных дверей в Помещение, дверей и окон, расположенных внутри Помещения, в том числе их утепление, замену.

2.3. Правила предоставления, приостановки и ограничения предоставления коммунальных услуг Собственнику и пользователям Помещения в Доме устанавливаются в соответствии с нормативными актами принятыми Правительством Российской Федерации, в частности в соответствии с постановлением Правительства РФ от 06.05.2011г №354 «О предоставлении коммунальных услуг собственникам и пользователям помещений в многоквартирных домах и жилых домах».

2.4. При исполнении настоящего Договора Стороны руководствуются решениями собственников многоквартирного дома, настоящим договором, а также законодательством Российской Федерации, регулирующим вопросы по управлению многоквартирными домами и предоставлению жилищно-коммунальных услуг собственникам и пользователям помещений в многоквартирных домах.

2.5. Оплата предоставляемых Управляющей организацией услуг и работ по настоящему договору производится в соответствии с разделом 5 Договора.

2.6. Изменение перечня услуг и работ, размера платы за содержание и ремонт жилого/нежилого помещения, осуществляемых Управляющей организацией, может производиться по решению собрания собственников при условии надлежащего уведомления Управляющей организации о проведении такого собрания и с учетом её предложений, а также в случае вступления в силу изменений (дополнений) в нормативно-правовые акты, регулирующие вопросы по управлению многоквартирными домами и предоставлению жилищно-коммунальных услуг, а также в иных случаях, предусмотренных настоящим

договором и действующих решений собственников помещений в Доме, в т.ч. нормативно-правовых актов органа местного самоуправления.

2.7. Нормативно-правовые акты, указанные в настоящем договоре, применяются в редакциях, действующих на момент подписания настоящего договора, с учётом внесённых в них изменений и дополнений. С момента вступления в силу изменений в нормативно-правые акты, в соответствии с которыми Управляющая организация обязана выполнять работы и оказывать услуги по настоящему договору, такие изменения становятся обязательными для Управляющей организации и Собственника и доводятся до сведения Собственника путём указания в едином платёжном документе на оплату (далее – ЕПД или счет на оплату), путём размещения информации на официальном сайте Управляющей организации. При отмене нормативно-правового акта и/или принятии нового нормативно-правового акта, подлежат применению положения нового нормативно-правового акта с момента вступления его в действие, о чём Управляющая организация уведомляет Собственника путём указания в ЕПД на оплату (в счете на оплату), путём размещения информации на официальном сайте Управляющей организации.

### **3. ПРАВА И ОБЯЗАННОСТИ УПРАВЛЯЮЩЕЙ ОРГАНИЗАЦИИ**

#### **3.1. «Управляющая организация» обязуется:**

3.1.1. Выполнять работы по содержанию и текущему ремонту общего имущества собственников помещений в многоквартирном доме. Перечень работ по содержанию и текущему ремонту общего имущества Дома указан в **Приложении №10** к настоящему договору.

3.1.2. Надлежаще оказывать услуги по управлению многоквартирным домом.

3.1.3. Предоставлять следующие коммунальные ресурсы: холодное водоснабжение, водоотведение (канализация), электроснабжение, отопление.

3.1.4. Осуществлять управление общим имуществом Дома. Представлять интересы Собственника перед третьими лицами (при наличии соответствующего решения собственников помещений в многоквартирном доме).

3.1.5. Заключить в интересах Собственника с ресурсоснабжающими организациями договоры, необходимые для предоставления коммунальных услуг Собственнику, а также с иными подрядными организациями с целью надлежащего выполнения условий по настоящему договору.

При заключении договоров с ресурсоснабжающими организациями и подрядными организациями Управляющая организация является агентом, а Собственник принципалом. Комиссия за оказанные услуги по заключению договоров, расчету, учёту и приёму платежей включена в плату за содержание и текущий ремонт помещений по строке: «организация и осуществление расчетов за услуги и работы по содержанию и ремонту общего имущества в многоквартирном доме и коммунальные услуги» (раздел 5, п.9.15 настоящего договора).

Коммунальные услуги предоставляются с учётом Правил предоставления коммунальных услуг собственникам и пользователям помещений в многоквартирных домах и жилых домах (утв. постановлением Правительства РФ от 06.05.2011г №354).

Параметры качества предоставляемых коммунальных услуг:

а) Холодное водоснабжение:

- бесперебойное круглосуточное водоснабжение в течение года;
- постоянное соответствие состава и свойств воды санитарным нормам и правилам;
- давление в системе холодного водоснабжения в точке разбора: в многоквартирных домах и жилых домах от 0,03 МПа (0,3 кгс/кв. см) до 0,6 МПа (6 кгс/кв. см) у водоразборных колонок – не менее 0,1 МПа (1 кгс/кв. см);

б) Водоотведение:

- бесперебойное круглосуточное водоотведение в течение года.

в) Электроснабжение:

- бесперебойное круглосуточное электроснабжение в течение года. Допустимая продолжительность перерыва электроснабжения: 2 часа — при наличии двух независимых взаиморезервирующих источников питания; 24 часа — при наличии одного источника питания;
- постоянное соответствие электрического напряжения ( $220\text{В} \pm 10\%$ ), частоты действующим федеральным стандартам.

г) Отопление:

- бесперебойное круглосуточное отопление в течение отопительного периода;
- обеспечение температуры воздуха: в жилых помещениях – не ниже +20 град.С (в угловых комнатах +22 град.С), на кухне – не ниже +18 град.С; в других помещениях – в соответствии с в соответствии с ГОСТом Р 51617-2000;

3.1.6. Обеспечить проведение капитального ремонта общего имущества на основании решения собственников помещений Дома, с учётом предложений Управляющей организации.

3.1.7. Обеспечить устранение повреждений внутридомовых инженерных систем при получении от Собственника заявки, в сроки, установленные законодательством РФ и настоящим договором, а в случае аварии – немедленно.

Обеспечить устранение повреждений внутриквартирного оборудования, по расценкам установленным Управляющей организации для дополнительных платных услуг, при получении от Собственника заявки, в сроки, установленные законодательством РФ и настоящим договором, а в случае аварии – немедленно.

**Адрес и телефон диспетчерской службы: г. Сургут, ул. \_\_\_\_\_, тел. /\_\_\_/ \_\_\_\_\_.**

Информация о режиме работы Управляющей организации размещается в ЕПД, либо на информационных листках (бюллетени) в местах общего пользования или на досках объявлений, **а также на сайте Управляющей организации: \_\_\_\_\_.**

3.1.8. Обеспечить уборку мест общего пользования Дома, а также его придомовой территории. Обеспечить своевременную подготовку общего имущества Дома, к эксплуатации в зимних условиях.

До определения в соответствии с требованиями земельного законодательства границ земельного участка, на котором расположен многоквартирный дом, площадь уборки придомовой территории определяется Управляющей организацией с учётом существующей застройки земельного участка, в ранее установленных (фактических) границах землепользования, исходя из принципа разумности и обеспечения минимальных условий санитарно-эпидемиологического благополучия, если иное не установлено решением собственников помещений в Доме.

3.1.9. Информировать Собственника о дате начала проведения планового перерыва в предоставлении коммунальных услуг не позднее чем за 2 (два) рабочих дней до начала перерыва.

3.1.10. Представлять собственникам помещений Дома ежегодно в течении первого квартала текущего года отчет о выполнении договора управления за предыдущий год, путём публикации сообщений об этом в средствах массовой информации либо в ЕПД, либо размещением информационных листков (бюллетени) в местах общего пользования или на досках объявлений, и в обязательном порядке **на сайте управляющей организации: \_\_\_\_\_**, а также в информационно-телекоммуникационной сети Интернет (сайт): \_\_\_\_\_.

3.1.11. Информация об изменении тарифов и нормативов потребления коммунальных услуг, предоставляемых в рамках настоящего договора, Управляющая организация обязана довести до сведения Собственника не позднее чем за 30 дней до даты выставления ЕПД, на основании которого Собственник будет вносить плату за жилищно-коммунальные услуги в ином размере. Изменённые тарифы и нормативы потребления коммунальных услуг принимаются сторонами к взаиморасчётам с момента ввода их в действие, без оформления дополнительного соглашения к настоящему договору.

3.1.12. Вести соответствующую техническую документацию на Дом и отвечать за её сохранность.

### **3.2. «Управляющая организация вправе:**

3.2.1. Требовать свободного допуска в заранее согласованное с Собственником время, но не чаще 1 раза в 3 месяца, в Помещение представителей Управляющей организации для осмотра технического и санитарного состояния общедомового имущества (например: стояки холодного водоснабжения и теплоснабжения), для выполнения необходимых ремонтных работ и проверки устранения недостатков предоставления коммунальных услуг с использованием общедомового имущества, а для ликвидации аварий – в любое время.

Достаточным согласованием времени посещения считается: для собственников жилых помещений – вывешивание уведомления на досках объявлений в подъезде дома, для собственников нежилых помещений – уведомление по электронной почте или факсу.

3.2.2. В заранее согласованное с Собственником время, но не чаще 1 (одного) раза в 3 (три) месяца, осуществлять проверку правильности снятия Собственником показаний индивидуальных приборов учёта (при их наличии), установленных в Помещении, проверку состояния таких приборов (их исправности, а также целостности на них пломб).

3.2.3. Взыскивать с Собственника суммы просроченной платы за жилищно-коммунальные услуги, а также в связи с этим начисленные суммы пени, неустойки и иных штрафных платежей, предусмотренных настоящим договором и законодательством РФ, в том числе в судебном порядке.

3.2.4. Управляющая организация оказывает услуги по ограничению (приостановление/подключение) коммунальных услуг, а также услуги по уведомлению Собственника об ограничении коммунального ресурса, на основании письменного обращения ресурсоснабжающей организации.

3.2.5. Управляющая организация по письменному заявлению Собственника вправе оказывать ему также дополнительные платные услуги, не входящие в перечень услуг и работ, предусмотренных настоящим договором. Такие дополнительные услуги оказываются по ценам, установленным в Управляющей организации.

3.2.6. Самостоятельно определять порядок и способ выполнения своих обязательств по настоящему договору.

Оказывать услуги и выполнять работы по надлежащему содержанию и ремонту общего имущества Дома путём заключения с третьими лицами соответствующих договоров.

При заключении таких договоров Управляющая организация является агентом, а Собственник принципалом. Комиссия за оказанные услуги урегулирована Сторонами в пункте 5.1.1. настоящего договора.

3.2.7. Размещать соответствующие технические службы, необходимые для осуществления эксплуатации Дома, в помещениях, являющихся общим имуществом Дома. При этом Управляющая организация обязана установить приборы учёта потребляемых ресурсов в данных помещениях, если в этих помещениях фактически происходит потребление ресурсов.

3.2.8. В случае обнаружения проведения Собственником несанкционированных работ по перепланировке и (или) переустройству Помещения и (или) общедомового имущества, а также в случаях обнаружения нарушения проектной схемы функционирования инженерных систем, инженерного оборудования в Доме, если такие нарушения (действия) создают препятствия для обеспечения благоприятных и безопасных условий проживания граждан и надлежащего содержания общего имущества, Управляющая организация имеет право требовать от Собственника прекратить такие нарушения (работы) и сообщить о данном факте в органы, отвечающие за жилищный и строительный надзор, а также в правоохранительные органы.

3.2.9. В случае выявления лиц, проживающих в Доме без соответствующей регистрации по адресу жилого помещения Дома и отсутствия в таком жилом помещении индивидуальных приборов учёта, Управляющая организация имеет право составить акт об установлении количества проживающих в таком жилом помещении. Указанный акт подписывается представителем Управляющей организации и Собственником (либо лицом, постоянно проживающим в таком жилом помещении), а в случае отказа Собственника, либо постоянно проживающего в таком помещении лица от подписания акта, акт подписывается представителем Управляющей организации и не менее чем двумя физическими лицами, не являющимися работниками Управляющей организации.

3.2.10. Управляющая организация имеет право обращаться в правоохранительные органы с соответствующими заявлениями по фактам совершения лицами противоправных действий (бездействия) в отношении общедомового имущества, а собственники помещений в Доме уполномочивают Управляющую организацию на подачу таких заявлений со всеми правами без исключений.

3.3. Управляющая организация дополнительно выполняет ремонтные работы, которые не относятся к текущему ремонту, а именно работы по устранению неисправностей общедомового имущества Дома вызванных физическим разрушением систем, оборудования, конструктивных элементов Дома (окна, двери помещений общего пользования, система рабочего и аварийного освещения, системы оповещения людей о пожаре, противопожарный трубопровод, система противодымной защиты) в следствии действий лиц, не относящиеся к механическому или физическому износу, вызванному нормальной эксплуатацией отдельных элементов общедомового имущества Дома. Стоимость ремонтных работ, указанных в настоящем абзаце, оплачивают все собственники помещений в Дома в сроки, установленные для оплаты жилищно-коммунальных услуг. Основанием для начисления стоимости работ являются: дефектная ведомость, локальный сметный расчет, выполняемые Управляющей организацией, либо третьим лицом по поручению Управляющей организации, а также акт, которым зафиксирован причиненный ущерб общедомовому имуществу Дома.

Информация о необходимости выполнения дополнительных работ, согласно настоящего абзаца, доводится до собственников помещений в Дома путем размещения: на досках объявлений, на сайте Управляющей организации, не позднее 14 дней до даты начала таких работ и не позднее одного месяца до выставления в ЕПД собственникам помещений в Дома стоимости выполненных работ к оплате. Стоимость дополнительных работ, по настоящему абзацу, для собственника помещения в Дома рассчитывается пропорционально его доли в праве собственности на общее имущество в доме (т.е. пропорционально площади его помещения, принадлежащего ему на праве собственности) и указывается в ЕПД отдельной графой «прочее». Акт, которым фиксируется причиненный ущерб общедомовому имуществу Дома, согласно настоящему абзацу, составляется Управляющей организацией с подписью не менее двух жильцов Дома, либо составляется Управляющей

организацией с вызовом правоохранительных органов. Указанные в настоящем абзаце расходы взыскиваются Управляющей организацией с виновного лица, при его установлении.

#### 4. ПРАВА И ОБЯЗАННОСТИ СОБСТВЕННИКА

##### 4.1. Собственник обязан:

4.1.1. вносить ежемесячную плату за жилищно-коммунальные услуги в порядке, размере и сроки, предусмотренные Договором.

4.1.2. использовать Помещение в соответствии с его назначением.

4.1.3. не совершать действия (бездействия), которые могут причинить какой-либо вред (ущерб) общему имуществу Дома.

4.1.4. своевременно сообщать в Управляющую организацию о неисправностях в конструктивных элементах Помещения и/или внутриквартирного оборудования, а также о неисправностях общего имущества Дома.

При обнаружении неисправностей внутриквартирного оборудования немедленно принимать все возможные меры к их устранению и, в необходимых случаях, сообщать о них в аварийно-диспетчерскую службу Управляющей организации, в целях предотвращения причинения какого-либо вреда общему имуществу Дома и/или имуществу, принадлежащему на праве частной собственности третьим лицам.

4.1.5. соблюдать чистоту и порядок в подъездах, кабинках лифтов, на лестничных клетках и в других местах общего пользования, на придомовой территории.

4.1.6. выносить мусор, пищевые и бытовые отходы в специально отведенные для этого места. В целях предотвращения замусоривания прилегающей территории, мусор должен быть предварительно упакован (мусорные мешки и т.п.).

4.1.7. **не сбрасывать в канализацию мусор и отходы, которые могут её засорить, не сливать жидкие пищевые отходы и не сбрасывать крупногабаритный мусор, отработанные ртутьсодержащие лампы и компактные люминесцентные лампы в мусоропровод.**

Ртутьсодержащие лампы должны быть переданы на хранение в специально оборудованное для этого место в Управляющую организацию для последующей их утилизации.

4.1.8. не парковать автомашины на придомовой территории в не установленных местах, в том числе на проездах и перед входом в подъезд Дома. Площадка перед подъездом Дома предназначена только для посадки-высадки пассажиров и разворота автотранспорта. Не подключать электроподогрев автомобиля к внутридомовым инженерным системам (электросеть).

4.1.9. соблюдать правила пожарной безопасности: не допускать установки самодельных предохранительных устройств, не складировать (размещать) вещи в местах общего пользования (коридорах, проходах, на лестничных клетках, запасных выходах и др.), а также выполнять другие требования пожарной безопасности.

4.1.10. не устанавливать, не подключать и не использовать электробытовые приборы и машины мощностью, превышающей технологические возможности внутридомовой электрической сети и/или технических условий, выданных Управляющей организацией, дополнительную регулируемую или запорную арматуру в системе холодного водоснабжения, теплоснабжения, ограничивающую качество оказания услуг другим собственникам и /или/ пользователям помещений в Доме, бытовые приборы и оборудование, включая индивидуальные приборы очистки воды, не имеющие технических паспортов (свидетельств), не отвечающие требованиям безопасности эксплуатации, санитарно-гигиеническим нормативам.

4.1.11. устранять за свой счет повреждения в помещениях, являющихся как собственностью Собственника, так и в помещениях, являющихся частной собственностью третьих лиц, а также ремонт либо замену поврежденного санитарно-технического или иного оборудования, если указанные повреждения произошли по вине Собственника, в том числе в местах общего пользования.

4.1.12. допускать в Помещение представителей Управляющей организации, для осмотра внутриквартирного оборудования и контроля за его эксплуатацией, в том числе индивидуальных приборов учёта (при их наличии) и осмотра конструктивных элементов Дома, и иного общедомового имущества, проведения профилактических работ внутридомовой инженерной системы, ликвидации аварий.

4.1.13. обеспечивать сохранность установленных индивидуальных приборов учёта (при их наличии) и пломб на них, оплачивать стоимость их технического обслуживания, поверок и замену по истечении срока эксплуатации.

4.1.14. в случае выхода из строя внутриквартирного электросчётчика, самостоятельно приобрести электросчётчик, прошедший государственную поверку, класса точности не ниже 2,0 и по вопросу его установки обратиться в организацию, обслуживающую внутридомовое электрооборудование, и



предъявить узел учёта электроэнергии представителю Управляющей организации для проверки присоединения и опломбировки.

4.1.15. уведомлять Управляющую организацию об отчуждении (продажа, мена, дарение и др.) Помещения третьему лицу, **не позднее 10 (десяти) календарных дней**, с даты заключения соответствующего договора по отчуждению Помещения, с последующим предоставлением в управляющую организацию документа подтверждающего государственную регистрацию перехода права собственности на Помещение третьему лицу.

4.1.16. извещать Управляющую организацию об изменении числа Пользователей Помещения, в течение 5 (пяти) рабочих дней со дня произошедших изменений. Собственник (либо Пользователь) Помещения уведомляет Управляющую организацию путём подачи заявления, которое должно содержать фамилию, имя и отчество Собственника или Пользователя Помещения, адрес, место его жительства, сведения о количестве Пользователей, о датах начала и окончания проживания таких Пользователей в Помещении.

4.1.17. предварительно письменно согласовать с Управляющей организацией возможность установки в Помещении электробытовых приборов высокой мощности, требующих стационарной установки.

4.1.18. при наличии индивидуального прибора учёта ежемесячно снимать его показания и передавать в Управляющую организацию, в период **с 15-го по 20-е число текущего месяца, на номера телефонов, или на электронную почту, или на сайте, которые будут указаны в ЕПД на оплату.**

Собственники нежилых помещений обязуются предоставлять показания приборов учета только в письменной форме, на фирменном бланке, за подписью уполномоченного лица; показания прибора электроэнергии передавать в письменном виде по согласованной форме, заверенной подписью и печатью (при наличии) собственника нежилого помещения.

4.1.19. в целях ведения учета платежей за жилищно-коммунальные услуги Собственник обязан открыть лицевой счет в бухгалтерии Управляющей организации не менее чем на 1 (одного) человека (для начисления по нормативу за жилищно-коммунальные услуги) до момента установки индивидуальных приборов учёта. В случае изменения количества собственников и /или/ пользователей Помещения, проживающих в Помещении, Собственник обязан немедленно письменно уведомить об этом Управляющую организацию.

4.1.20. Обеспечить надлежащую техническую эксплуатацию индивидуальных приборов учёта (при их наличии в Помещении), их сохранность, своевременную замену и проведение поверок в сроки, установленные технической документацией на эти приборы учёта.

К использованию допускаются индивидуальные приборы учёта утвержденного типа и прошедшие поверку в соответствии с требованиями законодательства Российской Федерации об обеспечении единства измерений. Информация о соответствии индивидуального прибора учёта утвержденному типу, сведения о дате первичной поверки прибора учёта и об установленном для него межповерочном интервале, а также требования к условиям его эксплуатации должны быть указаны в сопроводительных документах к индивидуальному прибору учёта.

4.1.21. Сообщать Управляющей организации свои контактные телефоны и адреса почтовой связи, а также телефоны и адреса лиц, которые могут обеспечить доступ в Помещение Собственника, в том числе в период его временного отсутствия.

4.1.22. Собственник гарантирует и обязуется соблюдать требования законодательства Российской Федерации, устанавливающие правила и нормы технической эксплуатации жилищного фонда, санитарно-гигиенические нормы, противопожарные нормы и правила, требования к проведению переоборудованию (переустройству, перепланировке), а также требования и правила, установленные в настоящем договоре.

4.1.23. Выполнять обязательства, возникающие в связи с п.3.3. настоящего договора.

4.2. Без письменного разрешения Управляющей организации, Собственник не имеет права:

- устанавливать, подключать и использовать электробытовые приборы и машины мощностью, превышающей технические возможности внутридомовой инженерной системы (одновременно подключаемая мощность не должна превышать 8,0 кВт в домах со стационарными электроплитами, в том числе не более 1,3 кВт в одну розетку);

- изменять тип установленных нагревательных (отопительных) приборов, а также регулирующую и запорную арматуру и иное внутриквартирное оборудование, не соответствующее проектным характеристикам Дома, требованиям безопасности, эксплуатации и ресурсосбережения.

4.3. При проведении строительно-отделочных работ в Помещении, Собственник обязан соблюдать правила и требования, указанные в главе 6 настоящего договора.

4.4. Запрещается изменять, перекрывать сечение вентиляционных шахт и использовать систему естественной вентиляции не по назначению, а также переделывать сантехнические и коммуникационные шахты.

#### 4.5. Собственник вправе:

4.5.1. Требовать своевременного и качественного выполнения Управляющей организацией работ и услуг по содержанию и ремонту общедомового имущества, бесперебойного предоставления жилищно-коммунальных услуг надлежащего качества, за исключением случаев перерыва предоставления коммунальных услуг на период выполнения ремонтных работ, устранения аварий.

4.5.2. Осуществлять контроль за выполнением Управляющей организацией ее обязательств по настоящему договору путём получения у последней соответствующей информации в порядке, предусмотренном «Стандартом раскрытия информации организациями, осуществляющими деятельность в сфере управления многоквартирными домами», утвержденным постановлением Правительства РФ от 23.09.2010г №731.

4.5.3. Требовать изменения размера платы за жилищно-коммунальные услуги при предоставлении таких услуг ненадлежащего качества и (или) с перерывами, превышающими установленную продолжительность, в порядке, установленном Правилами предоставления коммунальных услуг гражданам, Правилами содержания общего имущества в многоквартирном доме, утвержденных постановлениями Правительства Российской Федерации.

4.6. В целях выполнения требований пунктов 4.1.8., 4.1.9. договора, Собственник обязуется и гарантирует соблюдать Инструкцию по пожарной безопасности (**Приложение №6** к настоящему договору).

4.7. В целях соблюдения, обеспечения доступа к Дому машин скорой помощи, пожарных машин и иных служб чрезвычайной и экстренной помощи, а также надлежащего оказания Управляющей организацией услуг по управлению и содержанию общедомового имущества Дома, запрещается стоянка (т.е. более 5 минут) транспортных средств на проездах придомовой территории Дома, которая обозначена в **Приложении №8** к настоящему договору – «места для стоянки и разворота спецтехники».

4.8. Размещение (парковка, стоянка (т.е. остановка более чем на 5 минут) грузовых транспортных средств (коммерческого автотранспорта (автомобилей категорий С, D, E)) на территории Дома запрещается, в том числе на проездах обозначенных «места для стоянки и разворота спецтехники» (**Приложение №8**), за исключением кратковременной остановки в целях погрузки/выгрузки имущества собственников (пользователей) помещений Дома, а также с целью вывоза твердых бытовых отходов, крупногабаритного мусора.

4.9. Замену остекления лоджии Собственник производит самостоятельно за свой счет, с соблюдением целостности архитектурно-градостроительного облика Дома. Эксплуатация остекления лоджий собственником осуществляется самостоятельно, в соответствии с рекомендациями изготовителя и с учётом **Приложения №7** к настоящему договору.

## **5. РАСЧЕТЫ ПО ДОГОВОРУ**

5.1. В состав ежемесячно вносимой Собственником платы за жилищно-коммунальные услуги по договору, включается:

а) плата за услуги и работы по содержанию и текущему ремонту общего имущества в Доме, включающую в себя плату за услуги и работы по управлению многоквартирным домом;

б) плата за коммунальные услуги, включающую в себя плату за коммунальные услуги, предоставленные Собственнику в Помещении, и плату за коммунальные услуги, потребляемые в процессе использования общего имущества Дома (далее - коммунальные услуги, предоставленные на общедомовые нужды).

5.1.1. Учитывая, что жилищно-коммунальные услуги Управляющая организация оказывает, в том числе с привлечением третьих лиц, Собственник в течение срока действия настоящего договора оплачивает Управляющей организации агентские услуги, оказанные ему Управляющей организацией в сборе платы за ЖКУ.

5.1.2. Стоимость услуг и работ, оказываемых Управляющей организацией по настоящему договору, указана в **приложении №9** к настоящему договору.

5.2. Размер платы по договору определяется в следующем порядке:

5.2.1. Размер платы за услуги и работы по содержанию и текущему ремонту общего имущества в Доме, включающую в себя плату за услуги и работы по управлению многоквартирным домом, определяется исходя из площади Помещения Собственника и тарифов (цен), установленных решением собрания собственников помещений в Доме.

5.2.2. Размер платы за коммунальные услуги (холодное водоснабжение, водоотведение, электроэнергия) рассчитывается исходя из объема потребляемых коммунальных услуг, определяемого по показаниям индивидуальных приборов учёта, а при их отсутствии — исходя из нормативов потребления коммунальных услуг, утверждаемых органами государственной власти субъектов Российской Федерации в порядке, установленном Правительством Российской Федерации, по тарифам, установленным органами государственной власти субъектов Российской Федерации или органами местного самоуправления в порядке, предусмотренном законодательством Российской Федерации, с учётом расходов на коммунальные услуги, предоставленные на общедомовые нужды, определяемые исходя из показаний общедомовых (коллективных) приборов учёта, распределяемых в порядке, предусмотренном Правилами предоставления коммунальных услуг гражданам, утвержденными Постановлением Правительства РФ. При этом, если все помещения в Доме принадлежат одному собственнику, то размер платы за коммунальные услуги рассчитывается исходя из объема потребляемых коммунальных услуг, определяемого по показаниям общедомовых приборов учёта, с учётом расходов на коммунальные услуги, предоставленные на общедомовые нужды. Тарифы (цены) применяются согласно договора, заключённым с РСО.

Размер платы за коммунальную услугу по отоплению в индивидуальном жилом или нежилом помещении в Доме производится исходя из показаний коллективного (общедомового) прибора учета тепловой энергии, согласно формуле по протоколу №1 общего собрания собственников помещений в Доме от \_\_\_\_\_ г. Показания индивидуальных приборов учёта отопления (поквартирных распределителей тепловой энергии) не применяются при расчете платы за коммунальную услугу по отоплению.

5.2.3. При временном отсутствии Собственника, членов его семьи, а также Пользователя Помещения в Помещении более 5 (пяти) полных календарных дней подряд и при отсутствии в Помещении индивидуальных приборов учёта, по соответствующим видам коммунальных услуг осуществляется перерасчет платы в порядке, установленном Правилами предоставления коммунальных услуг гражданам, утвержденными Постановлением Правительства РФ.

5.2.4. В случае не предоставления Собственником Помещения показаний индивидуальных приборов учёта (при их наличии), в установленный срок, размер платы за соответствующие коммунальные услуги рассчитывается в порядке, предусмотренном Правилами предоставления коммунальных услуг гражданам, утвержденных Постановлением Правительства РФ.

5.2.5. Величина потерь электроэнергии для собственников нежилых помещений Дома определяется в размере, установленном договором с энергоснабжающей организацией.

5.2.6. В плату за содержание жилого помещения включаются расходы на приобретение объема коммунальных ресурсов (холодное водоснабжение, электроснабжение, водоотведение), потребляемых при содержании общего имущества в Доме, с учётом превышения нормативов потребления соответствующих видов коммунальных ресурсов в целях содержания общего имущества в Доме.

Объём коммунального ресурса (холодное водоснабжение, электроснабжение, водоотведение), в размере превышения объёма коммунального ресурса, потребляемого при содержании общего имущества в Доме, определённого исходя из показаний коллективного (общедомового) прибора учёта, над объёмом, рассчитанным исходя из нормативов потребления коммунального ресурса в целях содержания общего имущества в Доме, распределяется между всеми собственниками помещений в Доме пропорционально размеру общей площади каждого жилого и нежилого помещения, принадлежащего на праве частной собственности.

5.3. Перерасчет платы осуществляется Управляющей организацией в случае несоответствия размера платы, указанного в ЕПД, предъявленном Собственнику, размеру платы, определяемому в соответствии с пунктом 5.2. Договора (в случае ошибки, допущенной при начислении платы за жилищно-коммунальные услуги).

5.4. Перерасчет платы при установлении факта не предоставления (не потребления) жилищно-коммунальных услуг и при отсутствии в помещении индивидуальных приборов учёта по соответствующим видам коммунальных услуг производится на основании письменного заявления Собственника и двухстороннего акта. Составление двухстороннего акта, является обязанностью Управляющей организации, который составляется не позднее 5 (пяти) календарных дней с даты

подачи Собственником заявления, указанного в настоящем пункте. Перерасчет предоставляется в виде уменьшения платы по соответствующим жилищно-коммунальным услугам и указывается в очередном платежном документе.

5.5. Управляющая организация ежегодно индексирует стоимость (тарифы) работ (услуг) по содержанию и текущему ремонту общего имущества в МКД в сторону увеличения на процент инфляции, рассчитанный государственными органами статистики Российской Федерации за предыдущий календарный год, о чем Управляющая организация уведомляет собственников помещений в МКД путем указания в ЕПД (счет на оплату). Изменение тарифов на процент инфляции в сторону увеличения производится не чаще одного раза в год. Изменённые тарифы вступают в силу с первого числа месяца, следующего за месяцем в котором произошло изменение тарифов, о чем указывается в ЕПД (счетах на оплату). В случае принятия органом местного самоуправления на территории города Сургута ХМАО-Югра тарифов на работы (услуги) по содержанию и текущему ремонту общего имущества многоквартирных домов, по управлению многоквартирными домами, в размере превышающем тарифы, действующие для собственников помещений в МКД на аналогичные работы (услуги), автоматически на положительную разницу увеличиваются тарифы, действующие для собственников помещений в МКД на аналогичные работы (услуги). Изменённые, согласно настоящим условиям, тарифы вступают в силу с первого числа месяца, следующего за месяцем в котором произошло изменение тарифов, и о чем указывается в ЕПД и счетах на оплату.

В случае принятия органом местного самоуправления на территории города Сургута ХМАО-Югра тарифов на работы (услуги) по содержанию и текущему ремонту общего имущества многоквартирных домов, по управлению многоквартирными домами, в размере превышающем тарифы, действующие для собственников помещений в МКД на аналогичные работы (услуги), автоматически на положительную разницу увеличиваются тарифы, действующие для собственников помещений в МКД на аналогичные работы (услуги). Изменённые, согласно настоящим условиям, тарифы вступают в силу с первого числа месяца, следующего за месяцем в котором произошло изменение тарифов и о чём указывается в счетах на оплату.

В случае внесения в нормативно-правовые акты каких-либо изменений или принятия новых нормативно-правовых актов, устанавливающих иной перечень работ (услуг) по содержанию и ремонту общего имущества в многоквартирном доме и/или иной размер платы (тарифы), а именно:

- при внесении дополнительных работ (услуг) не указанных в договоре на управление многоквартирным домом и/или в **Приложениях №№ 9,10** к настоящему договору, такие дополнительные работы (услуги) становятся обязательными для управляющей организации и оплачиваются собственниками помещений в МКД по утверждённому органом местного самоуправления на территории города Сургута ХМАО-Югры тарифам на аналогичные работы (услуги), если собственники помещений в МКД не примут иное решение на общем собрании. Соответствующую информацию об этом управляющая организация указывает в ЕПД и счетах на оплату;

- при исключении каких-либо работ (услуг), которые указаны в **Приложениях №№ 9,10** к настоящему договору, такие работы (услуги) подлежат исключению, если есть соответствующее решение собственников помещений в МКД, и в любом случае, если такие работы (услуги) исключены федеральным законом. Соответствующую информацию об этом управляющая организация указывает в ЕПД и счетах на оплату.

5.6. Услуги телефонной связи, кабельного телевидения, Интернет-связи и прочие подобного рода услуги не входят в предмет настоящего договора и оплачиваются Собственником самостоятельно на основании договоров, заключенных Собственником со специализированными организациями, предоставляемыми такие услуги.

5.7. Расчетный период для оплаты жилищно-коммунальных услуг устанавливается равным календарному месяцу. Оплата вносится Собственником ежемесячно **до конца месяца**, следующего за истекшим (отчётным) месяцем, на расчетный счет либо в кассу Управляющей организации, либо в любом расчетном кассовом центре, указанном в ЕПД (счетах на оплату).

5.8. Не использование Помещения его Собственником и/или Пользователем не является основанием не внесения платы по настоящему Договору.

5.9. Размер оплаты жилищно-коммунальных услуг, расчетный счет, на который вносится оплата, указываются в ЕПД, предъявляемом ежемесячно Управляющей организацией не позднее **20 числа месяца**, следующего за истекшим (отчётным) месяцем. Собственник согласен, что ЕПД предоставляются Управляющей организацией через почтовый ящик Собственника, расположенный в подъезде Дома.

5.10. Управляющая организация обязана своевременно не позднее 20 числа месяца следующего за текущим предоставить Собственнику нежилого помещения счет на оплату, счет-

фактуру, акт выполненных работ и расчет предоставленных услуг. Указанные документы Собственник нежилого помещения (уполномоченное им лицо) обязан самостоятельно получить в бухгалтерии Управляющей организации. Неполучение собственником нежилого помещения документов, указанных в настоящем пункте не освобождает его от надлежащего исполнения оплаты жилищно-коммунальных услуг.

5.11. При предоставлении жилищно-коммунальных услуг ненадлежащего качества и (или) с перерывами, превышающими установленную продолжительность, изменение размера платы за коммунальные услуги определяется в порядке, установленном Правительством РФ.

5.12. В случае сдачи Помещения в наём, в том числе в социальный найм, в аренду, и при отсутствии в Помещении установленных индивидуальных приборов учёта, Собственник обязан немедленно уведомить об этом Управляющую организацию. Отсутствие заключённого договора найма, социального найма, договора аренды, между Собственником и Пользователем Помещения, а также не уведомление/несвоевременное уведомление Управляющую организацию, не является основанием для неоплаты Собственником начисленных жилищно-коммунальных услуг, предоставляемых по настоящему договору и рассчитанных в соответствии с условиями настоящего договора.

5.13. Любые денежные средства, перечисляемые Собственником на расчетный счет Управляющей организации, зачисляются Управляющей организацией на лицевой счет Собственника в первую очередь для погашения задолженности с даты ее возникновения по всем видам платежей, входящим в состав жилищно-коммунальных услуг.

5.14. Оплата жилищно-коммунальных услуг может производиться нанимателем, арендатором при наличии соответствующего договора, заключенного ими с собственником помещения, условия которого предусматривают такую обязанность для нанимателя, арендатора. В подтверждение собственник, либо наниматель, арендатор обязаны предоставить надлежащим образом заверенную копию заключенного между ними договора (найм, социальный найм, аренда). При не предоставлении такого договора в Управляющую организацию, Собственник является ответственным лицом по оплате жилищно-коммунальных услуг.

## **6. ПРАВИЛА ПРОВЕДЕНИЯ СТРОИТЕЛЬНО-ОТДЕЛОЧНЫХ РАБОТ В ПОМЕЩЕНИИ**

6.1. Собственник при производстве строительно-отделочных работ в Помещении:

6.1.1 выполняет такие работы в строгом соответствии с действующим законодательством РФ, положениями настоящего договора, положениями протоколов (решений) общего собрания собственников многоквартирного дома;

6.1.2. обязан выполнять требования Регламентов, являющихся **приложениями №№1, 2, 3** к настоящему договору;

6.1.3. оплачивает жилищно-коммунальные услуги в соответствии с разделом 5 Договора;

6.1.4. приступает к выполнению таких работ только:

- при наличии предварительного письменного согласования проектной документации на проведение работ с органами местного самоуправления, иными органами и при наличии экспертизы проектной документации, если такое согласие и/или экспертиза требуется в силу закона;

- с обязательным предварительным письменным согласованием с Управляющей организацией проекта по переустройству, перепланировке, реконструкции помещения в МКД на соответствие такого проекта проектному решению Дома.

6.2. По завершении строительно-отделочных работ, Собственник обязан предоставить Управляющей организации комплект исполнительной документации по инженерным системам, находящимся в Помещении (в случае внесения в них каких-либо изменений), в том числе по скрытым работам.

6.3. В случае изменения площади помещения, учитываемая при расчете и оплате ЖКУ, Собственник обязан незамедлительно предоставить в Управляющую организацию копии документов подтверждающие такие изменения (кадастровый паспорт на помещение, свидетельство о государственной регистрации права).

6.4. Запрещается несогласованная с Управляющей организацией установка на кровле, на фасаде Дома систем кондиционирования, вентиляции, ТВ, приборов связи, охранных систем, внешних жалюзи и других систем и приспособлений (далее по тексту – Оборудование), установка которых связана с креплением к фасаду здания. При проведении подобных работ необходимо предварительно обратиться в Управляющую организацию для получения согласования.

При размещении (установка) Собственником на кровле, на фасаде Дома оборудования, Собственник несёт ответственность за повреждение кровли и/или фасада Дома, которые могут

возникнуть в результате размещения такого оборудования. При демонтаже такого оборудования, Собственник обязан за свой счет произвести работы по восстановлению кровли и/или фасада Дома в месте, где находилось это оборудование.

Управляющая организация может произвести восстановительные работы своими силами и/или с привлечением третьих лиц. При этом расходы, связанные с восстановительными работами, производимые Управляющей организацией возмещаются Собственником в полном размере по согласованной смете между Управляющей организацией и Собственником. В случае необоснованного отказа Собственника от согласования сметы и/или не проведения восстановительных работ своими силами, то Управляющая организация вправе произвести такие работы без согласования с Собственником с последующим выставлением понесённых затрат Собственнику для оплаты.

## **7. ОТВЕТСТВЕННОСТЬ**

7.1. В случае нарушения Собственником, Пользователем Помещения, а также лицами, выполняющими строительно-отделочные работы в Помещении, правил санитарного содержания мест общего пользования, лестничных клеток, лифтов, подъездов, придомовой территории, переустройство либо перепланировки Помещения без соответствующих разрешений и согласований, нарушения правил эксплуатации инженерного и лифтового оборудования Дома, объектов благоустройства, а также требований, установленных настоящим Договором, повлекшего за собой материальный ущерб общему имуществу Дома, Собственник возмещает такой ущерб в полном объёме в течение 10-ти календарных дней с даты получения соответствующего письменного требования от Управляющей организации.

7.2. Ответственность за ликвидацию последствий аварий, каких-либо повреждений иных жилых и нежилых помещений, принадлежащих третьим лицам, общедомового имущества, происшедших по вине Собственника и/или Пользователя возлагается на Собственника в полном объёме, если иное не предусмотрено договором заключенным между Собственником и Пользователем. Управляющая организация может произвести устранение последствий аварий и иных повреждений, но только за счет средств Собственника и/или Пользователя и при наличии 100% предоплаты.

7.3. Ответственность за ликвидацию последствий аварий либо иных повреждений, происшедших по вине Управляющей организации, возлагаются на неё.

7.4. Управляющая организация освобождается от ответственности за нарушение качества предоставления жилищно-коммунальных услуг, если докажет, что оно произошло вследствие непреодолимой силы, а также по вине ресурсоснабжающей организации или же по вине Собственника и/или Пользователя Помещения.

7.5. При невыполнении Собственником принятых на себя обязательств по оплате жилищно-коммунальных услуг в соответствии с настоящим Договором, Собственник уплачивает Управляющей организации пени за просрочку платежей в соответствии с Федеральным закон от 03 ноября 2015 г. № 307-ФЗ «О внесении изменений в отдельные законодательные акты Российской Федерации в связи с укреплением платежной дисциплины потребителей энергетических ресурсов».

Уплата пени не освобождает Собственника от выполнения лежащих на нём обязательств по оплате жилищно-коммунальных и иных услуг.

7.6. Собственник несёт ответственность за нарушение требований пожарной безопасности, в соответствии с действующим законодательством Российской Федерации о пожарной безопасности.

7.7. Управляющая организация не несет ответственности перед Собственником по строительным недоделкам, в том числе за скрытые строительные дефекты в целом по Дому и в частности в Помещении, выявленные в процессе эксплуатации Помещений и Дома, в том числе за причиненный ущерб Помещению Собственника, возникший в результате проявления скрытых строительных дефектов в процессе эксплуатации, а так же дефектов, установленных и отраженных в актах технического осмотра Помещения при его приёме-передаче от продавца к покупателю (Собственнику).

7.8. Дееспособные члены семьи Собственника несут солидарную с ним ответственность по обязательствам, вытекающим из настоящего договора, если иное не установлено соглашением между Собственником и членами его семьи. При этом какие-либо соглашения заключенные между Собственником и членами его семьи по обязательствам, вытекающим из настоящего договора, Собственник должен не позднее 3-х (трёх) рабочих дней с момента его заключения, предоставить (копию такого соглашения) в Управляющую организацию. В противном случае такое соглашение не будет являться обязательным для Управляющей организации и Собственник не может ссылаться на такое соглашение.

## **8. РАЗРЕШЕНИЕ СПОРОВ**

8.1. При возникновении споров в связи с исполнением обязательств по настоящему договору они разрешаются Сторонами в порядке, предусмотренном действующим законодательством РФ.

8.2. Обязательный досудебный порядок при подаче исков (заявлений) по взысканию задолженности по оплате жилищно-коммунальных услуг, Сторонами не предусматривается. В ежемесячных ЕПД указывается информация о текущей задолженности.

8.3. Иски (заявления), вытекающие из настоящего договора, предъявляются в суд по подсудности по месту исполнения настоящего договора.

## 9. ПРОЧИЕ УСЛОВИЯ

9.1. Настоящий договор вступает в силу с момента его подписания, сроком на 5 лет. В случае если Управляющая организация на момент истечения 5-летнего срока действия настоящего договора продолжает оказывать услуги по управлению Домом и собственники помещений в Доме не приняли решение об утверждении нового договора на управление Домом или не приняли решение о выборе другой управляющей организации, настоящий договор пролонгируется на тех же условиях и на тот же срок.

Настоящий договор распространяет своё действие на правоотношения Сторон, возникшие с даты государственной регистрации права собственности на Помещение за Собственником, если законом или договором на отчуждение Помещения не будет установлен иной момент возникновения у Собственника обязанности нести расходы по оплате жилищно-коммунальных услуг, но в любом случае не ранее даты выбора Управляющей организации.

9.2. При переходе права собственности на Помещение, долю в Помещении, новый собственник соответственно становится правопреемником Собственника в части перехода на него прав и обязанностей, предусмотренных настоящим договором. При переходе права собственности на часть (долю) Помещения, то Собственник и новый собственник несут солидарную обязанность (ответственность) передела Управляющей организацией по настоящему Договору.

Собственник не несёт обязательств по оплате жилищно-коммунальных услуг с даты государственной регистрации перехода права собственности на Помещение на нового собственника, если законом или договором по отчуждению Помещения не будет установлен иной момент прекращения у Собственника обязанности несения расходов по оплате жилищно-коммунальных услуг.

9.3. Стороны определили, что какая-либо корреспонденция, отправляемая одной стороной в адрес другой стороны посредством почты, направляется по почтовым адресам сторон, указанным в настоящем договоре.

В случае направления какой-либо корреспонденции по последнему известному почтовому адресу, до получения от другой стороны уведомления об изменении почтового адреса в письменном форме, то такая корреспонденция считается надлежащим образом направленной и полученной.

При отсутствии подтверждения до истечения 30-ти дневного срока с момента отправления корреспонденции (письма, требования, претензии и др.), о её вручении получателю (т.е. получение корреспонденции стороной договора), такая корреспонденция считается полученной им на 30-ый день по истечении 29-ти календарных дней с момента её отправки.

9.4. Порядок уведомления собственников помещений в Доме о приостановлении/подключении коммунального ресурса, если такую услугу оказывает Управляющая организация, установить следующий: вручение лично (нарочно) или уведомление посредством отправления «смс» на номер телефона, или на электронную почту, или на почтовый адрес, которые указаны в договоре на управление Домом. Уведомление считается доставленным (вручённым) при его направлении любым из указанных способов. При этом, если уведомление направлено по почте оно считается доставленным адресату: на седьмой календарный день с момента отправки, если адрес получателя по городу Сургуту и Сургутскому району; на пятнадцатый календарный день с момента отправки, если адрес получателя за пределами города Сургута и Сургутского района.

9.5. В случае изменения реквизитов, указанных в разделе 10 настоящего договора, Собственник обязан в кратчайший срок направить письменное уведомление об этом в Управляющую организацию. Управляющая организация, об изменениях своих реквизитов, уведомляет Собственника путём указания такой информации в ЕПД.

9.6. Информация о паспортных данных Собственника, является конфиденциальной и может быть предоставлена иным лицам только в соответствии с действующим законодательством РФ.

Собственник согласен, что персональные данные Собственника и членов его семьи могут быть переданы Управляющей организацией третьим лицам, привлекаемым Управляющей организацией на

основании соответствующих договоров для исполнения обязательств по настоящему договору, в том числе на передачу персональных данных специализированной организации для ведения начислений платы за ЖКУ, а также передачу представителю Управляющей организации для взыскания задолженности по оплате за ЖКУ в судебном порядке, в объёме в каком это необходимо для исполнения Управляющей организацией условий настоящего договора.

9.7. Собственник при заключении настоящего договора предоставляет Управляющей организации оригинал документа, на основании которого у него возникло право собственности и оригинал свидетельства о государственной регистрации права. Копия свидетельства о праве собственности на Помещение и копия технического паспорта, либо копия кадастрового паспорта передаются в Управляющую организацию.

9.8. Настоящий договор составлен в 2 (двух) экземплярах, имеющих одинаковую юридическую силу, по одному для каждой из Сторон.

9.9. Неотъемлемой частью настоящего договора являются документы, указанные в п.9.6. договора и подлежащие передаче в Управляющую организацию, а также:

- Приложение №1 - Регламент проведения строительно-отделочных и иных работ в помещениях многоквартирного дома.
- Приложение №2 - Регламент выполнения работ на системах водоснабжения и канализации в помещениях.
- Приложение №3 - Регламент выполнения работ по электрооборудованию помещения.
- Приложение №4 – Заявление – обязательство.
- Приложение №5 – Акт разграничения балансовой принадлежности и эксплуатационной ответственности по системам: отопление, водоснабжения, канализации и по электроснабжению.
- Приложение №6 – Инструкция по пожарной безопасности.
- Приложении №7 – Регламент эксплуатации остекления лоджий и правила по эксплуатации оконных и дверных блоков из ПВХ профиля.
- Приложении №8 – Схема.
- Приложении №9 – Расчет стоимости услуг и работ.
- Приложении №10 – Перечень услуг и работ по содержанию и текущему ремонту общего имущества Дома.
- Приложении №11 – Состав общего имущества МКД.
- Приложение №12 - Схемы монтажа внешних блоков кондиционера и прокладки коммуникаций.
- Приложение №13 – Сведения о праве собственности на помещения в Доме.

9.10. Информация о Перечне услуг и работ по содержанию и текущему ремонту общего имущества в Доме, которые оказывает Управляющая организация, размещена на сайте Управляющей организации. В качестве приложений к настоящему договору могут быть и иные приложения, которые также могут размещаться в формате pdf на сайте Управляющей организации, а также приложений с информацией наличие которых требуется в силу закона.

9.11. Собственник обязан сообщить в Управляющую организацию следующую информацию:

- количество лиц, проживающих в квартире;
- свои контактные телефоны (домашний и/или сотовый);
- электронную почту.

Указанная информация необходима для надлежащего оказания Управляющей организацией услуг (выполнения работ). Данная информация является конфиденциальной и не подлежит разглашению третьим лицам, за исключением случаев предусмотренных законодательством РФ.

### 10. РЕКВИЗИТЫ И ПОДПИСИ СТОРОН:

<b>Управляющая организация:</b> _____ ОГРН ____, ИНН ____, КПП ____ Юр/адрес: ____ почтовый адрес: ____ тел./факс: / ____/ E-mail: ____  Директор м.п. _____	<b>Собственник:</b> _____ ИНН _____ СНИЛС _____ Адрес регистрации: _____ почтовый адрес: _____ тел./факс: _____ E-mail: _____
---	--



Приложение № 7

к протоколу № 1 от 30.08.2018г.

единственного собственника помещений

в многоквартирном доме по адресу:

ХМАО-Югра, г.Сургут, ул.Есенина д.4

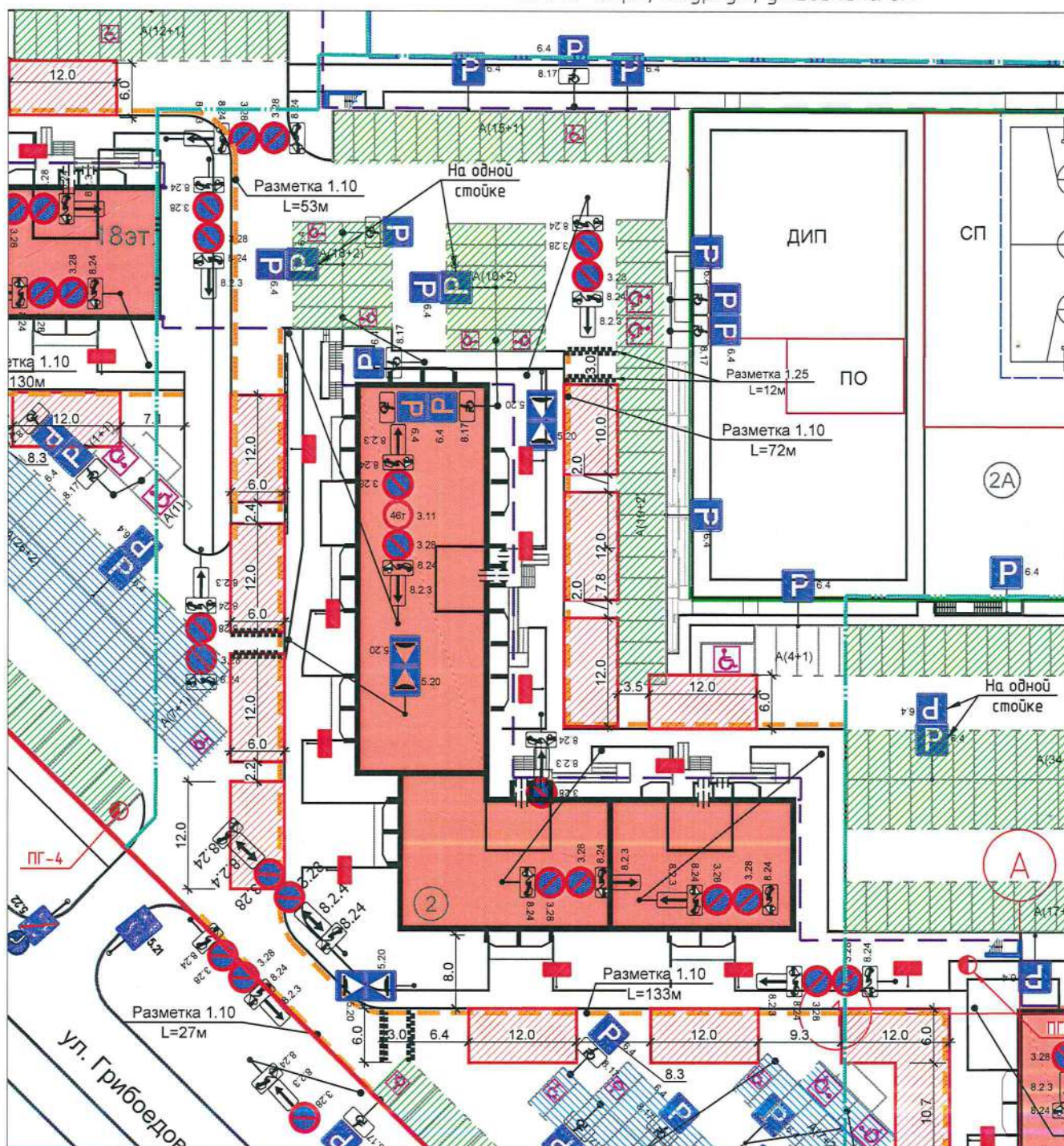

Условные обозначения:

-  Места для стоянки и разворота спецтехники  
( стоянка иных транспортных средств запрещена)
-  Автостоянки для помещений общественного назначения
-  Автостоянки для жилых помещений

Собственник : \_\_\_\_\_ И.П. Грачева, генеральный директор

ООО "УК "Центр Менеджмент" Д.З. ЗПИФ комбинированным "СПС Югория"

**Приложение №8**  
к протоколу №1 от 25.08.2018 г  
единственного собственника помещений  
в многоквартирном доме, расположенном по адресу:  
ХМАО-Югра, г. Сургут, ул. Есенина, дом № 4

**Соглашение о вывозе строительного мусора**

г. Сургут, ХМАО-Югра

«\_\_» \_\_\_\_\_ 20\_\_ г.

**Общество с ограниченной ответственностью Управляющая компания «Система»**, именуемое в дальнейшем «Исполнитель», в лице директора \_\_\_\_\_, действующего на основании Устава, с одной стороны, и \_\_\_\_\_ (Ф.И.О.), \_\_\_\_\_ г.р. являющийся (ая) собственником жилого помещения общей площадью \_\_\_\_ кв.м., расположенного в многоквартирном жилом доме по адресу: Россия, ХМАО-Югра, г. Сургут, ул. Есенина, д.4, кв. №\_\_\_\_, действующий (ая) на основании \_\_\_\_\_, именуемый (ая) в дальнейшем «Собственник», с другой стороны, или совместно именуемые «Стороны», заключили настоящее Соглашение о нижеследующем:

1. Исполнитель производит вывоз строительного мусора собственными силами или с привлечением третьих лиц, а Собственник обязуется единовременно произвести оплату за вывоз строительного мусора в соответствии с условиями настоящего Соглашения.

2. Размер платы за вывоз строительного мусора устанавливается в размере 4 000 (четыре тысячи) рублей 00 копеек (в том числе НДС 18 %).

3. Исполнитель производит начисление услуги по вывозу строительного мусора путем включения в единый платежный документ, а Собственник оплачивает данную услугу путем внесения платы в размере, установленном в п.2 настоящего Соглашения.

4. При внесении платы за жилищно-коммунальные услуги одновременно с погашением задолженности по настоящему Соглашению, Собственник согласен о зачислении в первую очередь платежа, предусмотренном настоящим Соглашением.

5. В случае, если Собственник заключил Договор на вывоз строительного мусора с иной подрядной организацией, Исполнитель не производит вывоз строительного мусора, а Собственник имеет право на возврат уплаченных денежных средств по настоящему Соглашению в течении 3 (трех) месяцев с момента подписания данного Соглашения.

6. В случае, предусмотренном п. 5 настоящего Соглашения Собственник обязан предоставить Исполнителю надлежаще заверенные копии Договора на вывоз строительного мусора, лицензию организации на осуществление данного вида деятельности, квитанции об оплате данных работ с указанием количества кубических метров вывезенного строительного мусора, а также документы, подтверждающие утилизацию строительного мусора. После предоставления указанных документов, Исполнитель производит зачет уплаченных денежных средств по настоящему Соглашению в счет погашения жилищно-коммунальных услуг.

7. Во всем остальном, что не предусмотрено настоящим Соглашением, Стороны руководствуются действующим законодательством Российской Федерации.

8. Настоящее Соглашение составлено в двух экземплярах имеющих одинаковую юридическую силу по одному для каждой из Сторон.

Исполнитель: ООО УК «Система» Юридический адрес: _____ ИНН 8602021517, КПП 860201001 Р/с ____ в банке: ____, К/с ____, БИК ____	Собственник: Ф.И.О.: _____ Паспорт серии: _____ № _____ Выдан «__» _____ г. _____ Зарегистрированный по адресу: _____ Фактически проживающий по адресу: _____ Тел./факс: _____ Подпись: _____ /
Директор: _____ М.п. _____	

Собственник: \_\_\_\_\_ И.П. Грачева, генеральный директор ООО «УК  
«Центр Менеджмент» Д.У. ЗПИФ комбинированным «СПС Югория»  
м.п. \_\_\_\_\_

Управляющая организация: \_\_\_\_\_ А.В. Гапонов,  
м.п. \_\_\_\_\_ директор ООО УК «Система»



### Соглашение о вывозе строительного мусора

г. Сургут, ХМАО-Югра

«\_\_» \_\_\_\_\_ 20\_\_ г.

**Общество с ограниченной ответственностью Управляющая компания «Система»**, именуемое в дальнейшем «Исполнитель», в лице директора \_\_\_\_\_, действующего на основании Устава, с одной стороны, и \_\_\_\_\_ (Ф.И.О.), \_\_\_\_\_ г.р. являющийся (ая) собственником жилого помещения общей площадью \_\_\_\_ кв.м., расположенного в многоквартирном жилом доме по адресу: Россия, ХМАО-Югра, г. Сургут, ул. Есенина, д.4, кв. №\_\_\_\_, действующий (ая) на основании \_\_\_\_\_, именуемый (ая) в дальнейшем «Собственник», с другой стороны, или совместно именуемые «Стороны», заключили настоящее Соглашение о нижеследующем:

1. Исполнитель производит вывоз строительного мусора собственными силами или с привлечением третьих лиц, а Собственник обязуется единовременно произвести оплату за вывоз строительного мусора в соответствии с условиями настоящего Соглашения.

2. Размер платы за вывоз строительного мусора устанавливается в размере 4 000 (четыре тысячи) рублей 00 копеек (в том числе НДС 18 %).

3. Исполнитель производит начисление услуги по вывозу строительного мусора путем включения в единый платежный документ, а Собственник оплачивает данную услугу путем внесения платы в размере, установленном в п.2 настоящего Соглашения.

4. При внесении платы за жилищно-коммунальные услуги одновременно с погашением задолженности по настоящему Соглашению, Собственник согласен о зачислении в первую очередь платежа, предусмотренном настоящим Соглашением.

5. В случае, если Собственник заключил Договор на вывоз строительного мусора с иной подрядной организацией, Исполнитель не производит вывоз строительного мусора, а Собственник имеет право на возврат уплаченных денежных средств по настоящему Соглашению в течении 3 (трех) месяцев с момента подписания данного Соглашения.

6. В случае, предусмотренном п. 5 настоящего Соглашения Собственник обязан предоставить Исполнителю надлежаще заверенные копии Договора на вывоз строительного мусора, лицензию организации на осуществление данного вида деятельности, квитанции об оплате данных работ с указанием количества кубических метров вывезенного строительного мусора, а также документы, подтверждающие утилизацию строительного мусора. После предоставления указанных документов, Исполнитель производит зачет уплаченных денежных средств по настоящему Соглашению в счет погашения жилищно-коммунальных услуг.

7. Во всем остальном, что не предусмотрено настоящим Соглашением, Стороны руководствуются действующим законодательством Российской Федерации.

8. Настоящее Соглашение составлено в двух экземплярах имеющих одинаковую юридическую силу по одному для каждой из Сторон.

Исполнитель: ООО УК «Система» Юридический адрес: _____ ИНН 8602021517, КПП 860201001 Р/с ____ в банке: ____, К/с ____, БИК _____ Директор: _____ М.п. _____	Собственник: Ф.И.О.: _____ Паспорт серии: _____ № _____ Выдан «__» _____ г. _____ Зарегистрированный по адресу: _____ Фактически проживающий по адресу: _____ Тел./факс: _____ Подпись: _____ /
--	--

Собственник: \_\_\_\_\_ И.П. Грачева, генеральный директор ООО «УК  
«Центр Менеджмент» Д.У. ЗПИФ комбинированным «СПС Югория»  
м.п. \_\_\_\_\_

Управляющая организация: \_\_\_\_\_ А.В. Гапонов,  
м.п. \_\_\_\_\_ директор ООО УК «Система»



## СХЕМА МОНТАЖА ВНЕШНИХ БЛОКОВ КОНДИЦИОНЕРА И ПРОКЛАДКИ КОММУНИКАЦИЙ

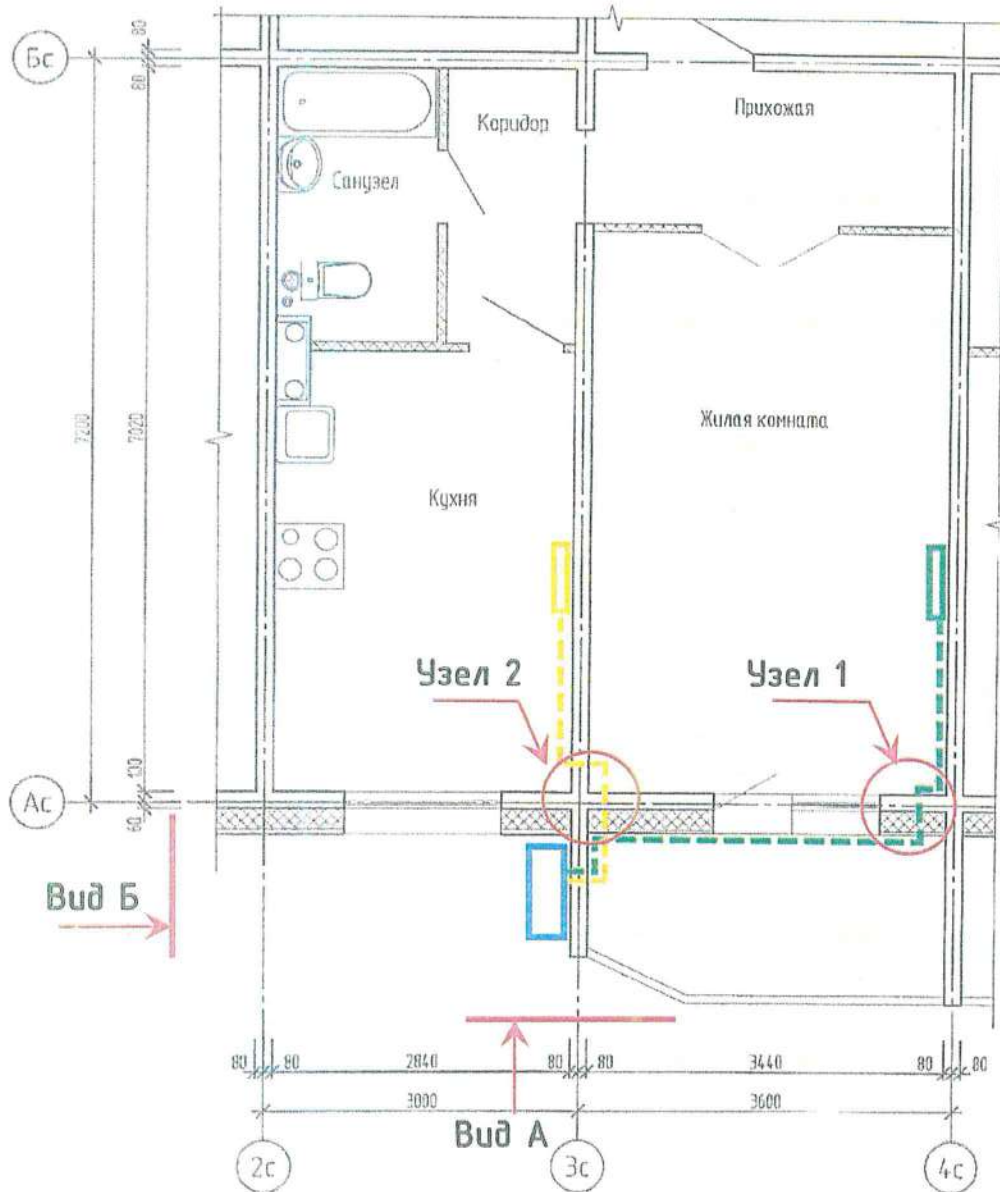



### Общие указания

Внешние блоки кондиционеров размещаются в декоративные корзины установленной и согласованной формы. Размеры, форма и вид корзин указан на чертеже.

Декоративная корзина размещается на внешней стороне малой торцевой стене ограждения лоджии. Крепление осуществляется с помощью анкеров.

Сверление отверстий в местах прохода коммуникаций (узел 1, узел 2) через несущие конструкции производится алмазной коронкой, диаметр отверстия не более 50 мм.

### Условные обозначения

-  Декорат. корзина с внешним блоком
-  Внутренние блоки кондиционера
-  Сети коммуникаций (фреон, электро и т.д.)

Вид А

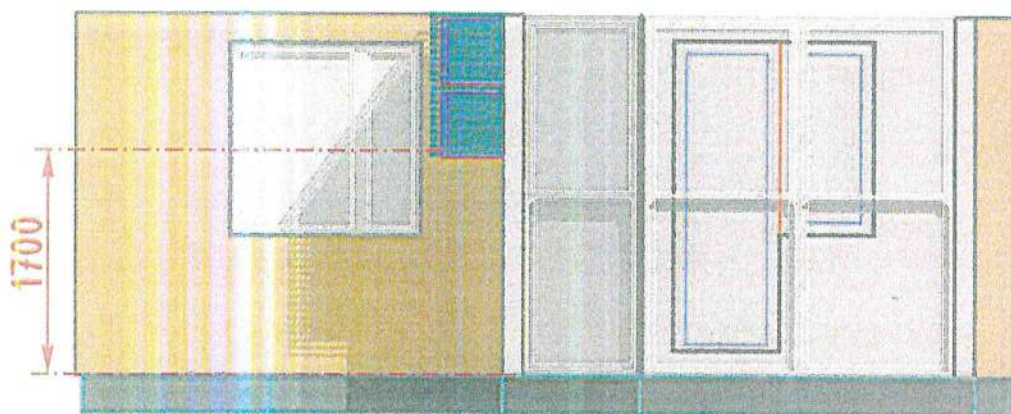

Вид Б

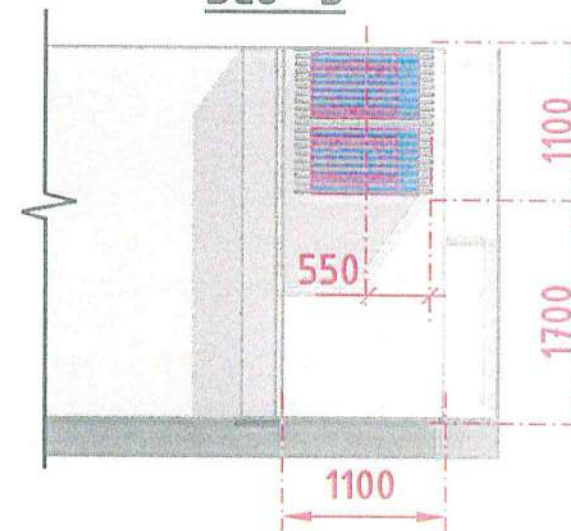

Эскиз элемента фасада с указанием места размещения оборудования

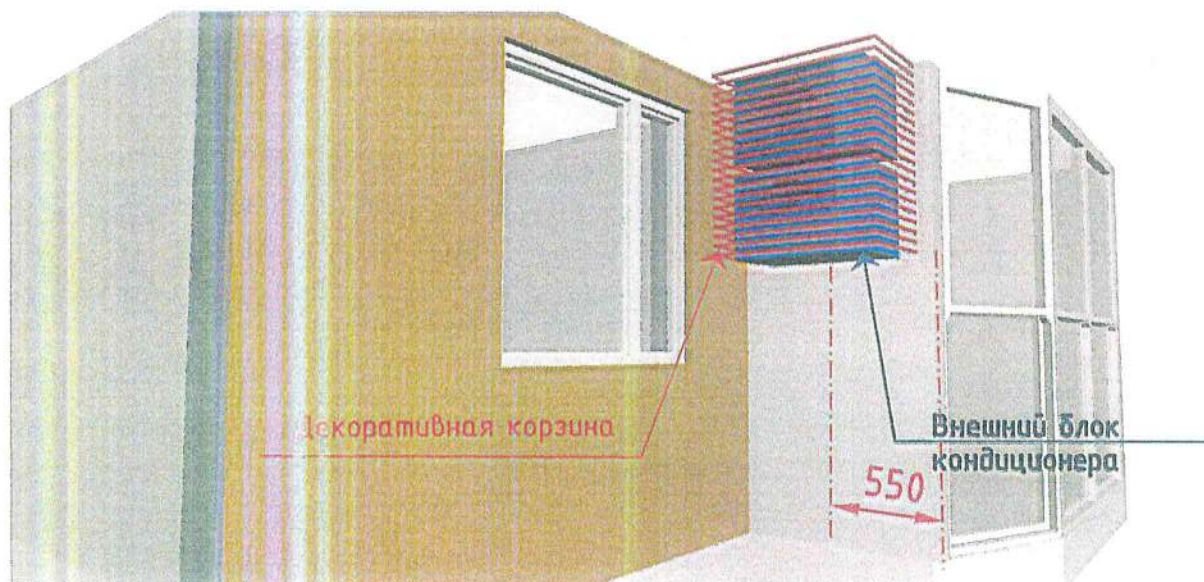

Корзина для кондиционера КОРБАС КДК-кпс-П

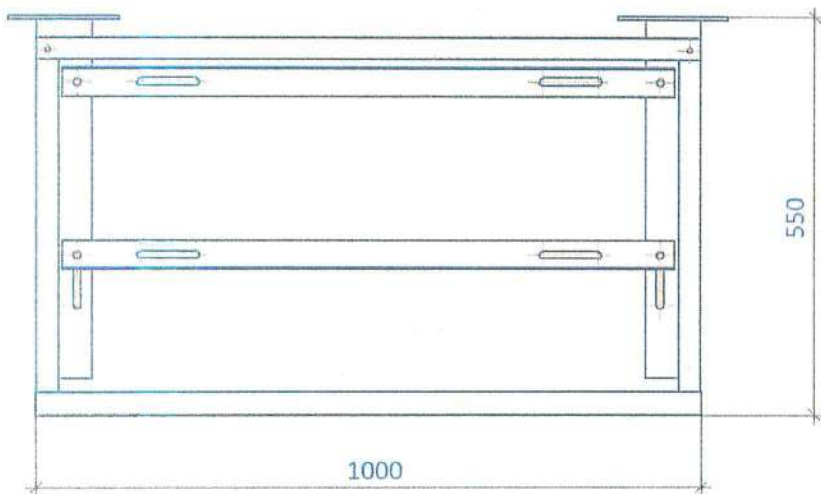
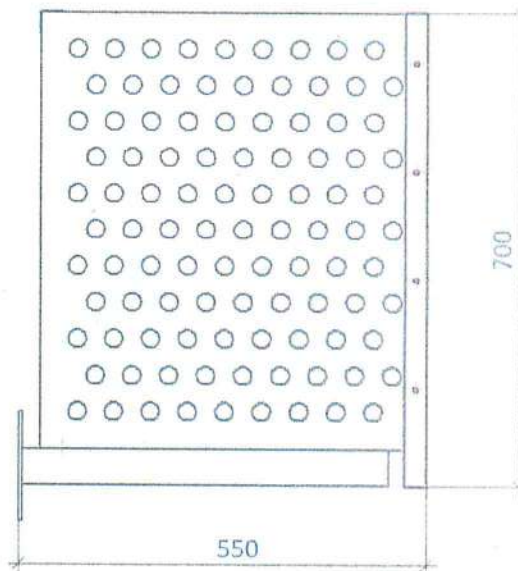
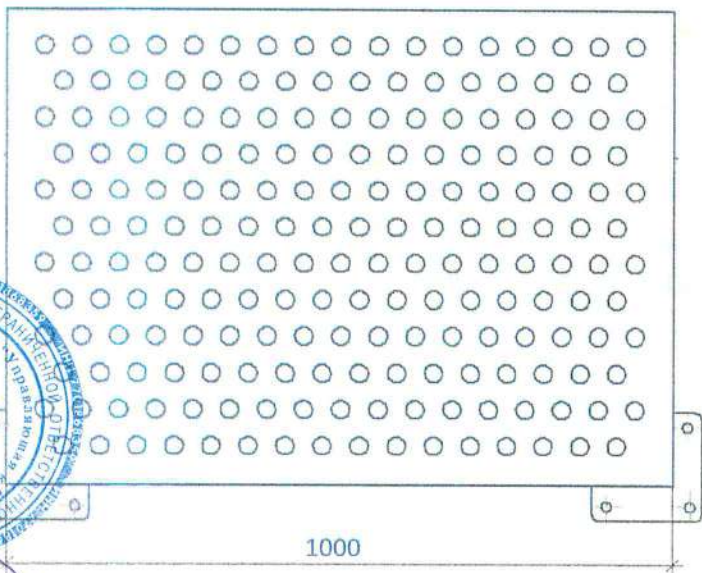

Наименование	Размер корзины НхLхВ	Вес корзины *, кг
Корбас КДК-2	700x1000x550	22

\* - Вес корзины со стандартным креплением кпс

Собственник: ООО УК «Система», директор Гапонов А.В.  
 Управляющая организация: ООО УК «Система», директор Гапонов А.В.  
 Центр Менеджмент Д.У. ЭПИФ комбинированным «СПС Югория»,  
 Генеральный директор Гранева И.П.



Изм./Лист	№ докум.	Подп.	Дата	КОРБАС КДК	Лист	Масса	Листов	Приложение №9 (лист 3)
Разраб.					Лист		Листов	
Проб.								
Т.контр.								
Н.контр.								
Утв.								

Копирабол

Формат А3

наименование

автор и дата

автор и дата

автор и дата

автор и дата

автор и дата